EL DIARIO PALENTINO

N.º REFUNDIDO
6.146
Fundado en 1882 y 1890

TELEFONOS
1353 REDACCIÓN
1526 IMPRENTA
2006 ADMINISTRACIÓN

EL DIA DE PALENCIA

Depósito Legal P—2—1958

(Franqueo concertado)

DIRECCIONES
DIRECCIÓN Y TALLERES: MAYOR, 99
APARTADO DE CORREOS, 17

SABADO 21 ENERO 1961

EDICION MADRUGADA
1'20 pts.

Toma de posesión de Kennedy como Presidente de los Estados Unidos

A las 12 horas y 52 minutos de ayer prestaba juramento y acto seguido pronunció su importante discurso inaugural del mandato

ACTOS DE TOMA DE POSESION

Wáshington, 20.—El programa de los actos que se celebrarán hoy en la capital norteamericana con motivo de la toma de posesión del presidente electo John F. Kennedy, es el siguiente:

11,20, hora local (17,20 hora española): Llegada de Kennedy a la Casa Blanca para acompañar al presidente Eisenhower a la ceremonia inaugural.

12, hora local (18, hora española): Ceremonia de la prestación de juramento de Kennedy como presidente de los Estados Unidos en el Capitolio.

A continuación, almuerzo ofrecido por el Congreso a Kennedy y Johnson en la antigua Cámara del Tribunal Supremo en el Capitolio. Al mismo tiempo, almuerzo ofrecido por el secretario saliente de Comercio, Lewis L. Strauss, a Eisenhower y Nixon en un club privado.

14, hora local (20, hora española): Desfile desde el Capitolio a la Casa Blanca.

19,15, hora local (1,15, hora española): Fuegos de pirotécnica y concierto por la Banda del cuerpo femenino de la Fuerza Aérea en el monumento a Wáshington.

21, hora local (3, hora española): Cuatro bailes de gala.—Efe.

DURMIO POCO LA PASADA NOCHE

Wáshington, 20. — La pasada noche, el presidente Kennedy, que hoy prestará juramento, ha dormido poco.

Kennedy volvió a su casa a las 3,40 (9,40 hora española), después de haber estado en varias ceremonias. Asistió a un concierto de la Orquesta Sinfónica y después a un programa de televisión, en el que intervinieron artistas del teatro y el cine. Antes de regresar a su casa estuvo hora y media en una comida dada en un restaurante de Wáshington por su hermano, Robert Kennedy, designado para el cargo de ministro de Justicia, y su padre, Joseph Kennedy.

Kennedy salió de su casa a las 8.50 (14.50 hora española), y bromeó con los periodistas en relación con la hora a que se había acostado.

Antes de ir a la iglesia había desayunado y se le había entregado una copia del discurso que ha de pronunciar con motivo de la toma de posesión. Después de que estaba sentado en la iglesia, acompañado de dos Agentes de la Policía, se permitió la entrada al público en el templo.—Efe.

OYO MISA Y COMULGO

Wáshington, 20. — El presidente electo, Kennedy, se levantó esta mañana a primera hora y acudió a la iglesia de la Santísima Trinidad, cerca de su residencia en Georgetwan, en las afueras de Wáshington, para oír misa y comulgar. Dentro de unas horas, se trasladará a la Casa Blanca para recoger al presidente saliente, Eisenhower, y seguir con él hasta el Capitolio, donde ha de prestar juramento como 35 presidente de la nación.

KENNEDY

Ha nevado intensamente sobre la ciudad y la nieve alcanza una altura de unos 26 centímetros; el ex-presidente Truman estará igualmente presente en la ceremonia. El mal tiempo ha impedido que lo haga el ex-presidente Hoover, quien había realizado el viaje en avión desde Florida, pero se ha visto obligado a regresar a causa del temporal.—Efe.

COMIENZA EL ACTO DE TOMA DE POSESION

Wáshington, 20.—Las ceremonias de la toma de posesión del nuevo presidente de Estados Unidos, John Fitzgerald Kennedy, han dado comienzo a las once y cuatro minutos de la mañana, hora local (5 y 4 minutos más tarde, hora española), con la llegada a la Casa Blanca del automóvil en que venían desde su casa Kennedy y su esposa. El matrimonio Kennedy fué recibido en las escaleras de la Casa Blanca por el presidente Eisenhower, que se encontraba destocado, poco después, la señora Eisenhower, les saludaba en la antecámara y los cuatro se trasladaron a la sala roja para tomar café. También se encontraban presentes el nuevo vicepresidente, Lyndon B. Johnson, y el presidente de la Cámara de representantes, Sam Rayburn ,así como el vicepresidente Nixon.

EL PRIMER PRESIDENTE CATOLICO

Kennedy, que se cubría con un abrigo negro, se había quitado el sombrero durante el camino para corresponder a las aclamaciones de la muchedumbre, que ya le había hecho objeto de vítores y aplausos a primera hora de la mañana, cuando se trasladó a la iglesia de la Santísima Trinidad para oír una misa del Espíritu Santo. Novecientas personas llenaron de forma total este pequeño templo de la barriada de Georgetown y acompañaron al nuevo presidente en un acto sin precedente alguno, por cuanto se trata del primer jefe de Estado norteamericano perteneciente a la religión católica.

Cuando regresó a su casa, después de la misa, Kennedy cruzó la calle y marchó a la casa de enfrente, para ofrecer, en nombre de la Prensa, una placa de bronce al propietario del edificio, Charles Montgomery, y a su esposa, que convirtieron su "living-room" en una sala de Prensa desde que Kennedy fué elegido presidente el 8 de noviembre último.

EN LA CASA BLANCA

Poco después, el nuevo presidente y su esposa salieron de su residencia para la Casa Blanca, en la que permanecieron poco menos de media hora. A pesar de la nevada caída durante la noche, la mañana es soleada y una gran multitud se agolpa en las calles para aclamar a Kennedy y Eisenhower: el hombre más joven que ha sido elegido presidente de Estados Unidos, con sólo 43 años, y la persona más anciana, con 70 años actualmente, que ha regido el país.

SALEN DE LA CASA BLANCA LOS PRESIDENTES SALIENTE Y ENTRANTE

Eisenhower y Kennedy salieron de la Casa Blanca a las 11,31 de la mañana para dirigirse al Capitolio en el mismo coche. El presidente saliente ocupaba el asiento de honor, es decir, a la derecha y ambos conversaron cordialmente durante el recorrido. Las dos personalidades llevaban chisteras, a pesar de que Eisenhower no la utilizó en su propia ceremonia de juramento.

Los vicepresidentes saliente y entrante, Nixon y Jhonson, marchaban también juntos en el segundo coche de la caravana. En otros automóviles iban las esposas de Eisenhower y Kennedy y de Nixon y Jhonson.

La comitiva presidencial marchó por la amplia avenida de Pensilvania, de la que un verdadero ejército de trabajadores había quitado la nieve, al igual que en los alrededores del Capitolio. Aunque el tiempo frío parece haber restado público en las calles, una considerable multitud se alineaba a ambos lados del recorrido e hizo objeto de constantes aclamaciones a ambos presidentes. También el ex presidente Truman, que rigió el país desde 1945 a 1953, fué objeto de una calurosa acogida por parte del público cuando llegó al Capitolio, veinte minutos antes de la hora señalada para la ceremonia.

Poco antes de dicha hora habían llegado también al Capitolio y ocupado sus sitios, el padre del nuevo presidente, Joseph Kennedy, con su esposa y el nuevo ministro de Justicia y hermano del presidente, Robert Kennedy.

LLEGADA AL CAPITOLIO

A las doce y siete minutos, la Banda de Infantería de Marina anunció la llegada del presidente y vicepresidente salientes, interpretando el himno "All to the Chief". Segundos más tarde, el nuevo presidente subió al estrado, ante el edificio del Capitolio, a los acordes del Himno norteamericano "The Stars and Stripes Forever" y saludó con semblante poco sonriente a la multitud que le aclamaba.

A CINCO Y MEDIO GRADOS BAJO CERO

En seguida se sentó y comenzó a hablar con Eisenhower, que se encontraba a su derecha, ambos destocados .En este momento comenzó a dar el sol sobre los asientos delanteros de la tribuna. La temperatura, sin embargo, continuaba siendo muy baja, cinco grados y medio bajo cero, con un viento cortante.

INVOCACION DEL ARZOBISPO DE BOSTON

El Cardenal Richard Cushing, Arzobispo de Boston, a cuya Diócesis pertenece la residencia habitual del nuevo presidente, subió hasta el atril para dar lectura a una invocación. Rezó para que la Gracia de Dios descienda sobre el jefe del Estado, su Gobierno, el Congreso y los Tribunales del país y terminó diciendo solemnemente: "Señor, pon tus manos en sus manos". Kennedy se persignó cuando terminó la invocación y estrechó las manos del Cardenal.

Hacia el final de la oración, comenzó a salir humo de debajo del atril y el lugar fué inspeccionado inmediatamente por policías secretos. El hecho se debió, al parecer, a un cortocircuito en uno de los numerosos cables utilizados para la transmi-

(Continúa en última plana)

El fracaso de la agricultura soviética en 1960

La mala organización fué la causa principal

Estocolmo, 20. — Informan desde Moscú que la mala organización fué la causa principal del fracaso de la agricultura soviética en 1960, para satisfacer por entero la demanda del pueblo por alimentos, según anuncio hecho por el partido comunista soviético.

La revelación está contenida en una resolución aprobada durante una reunión del Comité Central del partido, sobre la cual se publican comentarios en los periódicos matutinos moscovitas.

Durante la reunión del Comité, numerosos funcionarios fueron mencionados como falsificadores de las estadísticas, haciendo uso para ello de diversos métodos.

Durante la reunión del Comité fué leído un informe del jefe del Gobierno, Nikita Kruschef, en el que exponía un plan de reorganización en la agricultura soviética. Ni el informe en cuestión ni un discurso pronunciado por Kruschef el martes, han sido publicados aún.

El Comité Central informó que en 1960 se cosecharon 131 millones de toneladas de cereales, cifra superior a la de 1959, pero muy inferior a la proyectada cifra, que se elevaba a no menos de 150 millones.—Efe.

El Dr. Ramsey, Arzobispo de York, sustituirá al Dr. Fisher como Primado de la Iglesia Anglicana

Posibilidad de que la Iglesia de Inglaterra dé un nuevo paso hacia la unidad

Londres, 19. — La Reina Isabel ha designado al Arzobispo de York, Arthur Michael Ramsey, para que sea elegido Arzobispo de Canterbury Primado de la Iglesia anglicana, según ha sido anunciado oficialmente por la Oficina del primer ministro, Harold Mac Millan, que es quien recomienda los nombramientos de Arzobispos de dicha Iglesia, a la aprobación de la Reina. El Dr. Ramsey, que cuenta 56 años de edad, tiene que ser elegido ahora protocolariamente por el Gran Capítulo de la Catedral de Canterbury. Su elección será entonces confirmada por una comisión real en una ceremonia en la Catedral de San Pablo, en Londres. La solemne ceremonia de entronización se celebrará, finalmente, en la Catedral de Canterbury.

El Dr. Ramsey sucederá en la sede de Canterbury al Dr. Goeffrey Fisher, que el pasado martes anunció su dimisión con efecto a partir del 31 de mayo. Para sustituir a Ramsey como Arzobispo de York, la Reina ha designado al Dr. Frederick Donald Coggan, Obispo de Brandford.

El nuevo Arzobispo de Canterbury, Dr. Ramsey, que viene rigiendo la sede de York desde el 30 de enero de 1956, es considerado como uno de los jerarcas anglicanos más eruditos en el momento actual. Tiene fama, por otra parte, de pronunciarse clara y retadoramente sobre las cuestiones sometidas a controversia. En una conferencia en 1955, se refirió al aumento en el número de divorcios y criticó duramente a este aumento como «una revolución en la condición moral de Gran Bretaña».

Aunque representa más edad de la que tiene, el Dr. Ramsey es muy fuerte físicamente. Cuando era Obispo de Durham y con ocasión de una ceremonia litúrgica, tuvo que golpear con su báculo en las macizas puertas de la Catedral. Su golpe fué tan fuerte, que la puerta resultó astillada.

El nuevo Primado de la Iglesia anglicana está considerado como «moderado» entre las altas jerarquías eclesiásticas. Ha dedicado buena parte de sus energías y pensamientos al movimiento pro unidad cristiana, que ha sido también una de las grandes metas del Dr. Fisher.—Efe.

ESPECULACION

Londres, 20.—Tras los nombramientos de los nuevos Arzobispos de Canterbury y York, se especula en esta ciudad con la posibilidad de que la Iglesia de Inglaterra dé un nuevo paso hacia la unidad de las Iglesias mundiales.

El doctor Micchael Ramsay, nombrado sucesor del doctor Fisher para el cargo de Primado de Inglaterra, y el doctor Frederik Coggan, designado Arzobispo de York en lugar del doctor Ramsay, hablaron de dicho tema la pasada noche durante una entrevista ante las cámaras de la televisión.—Efe.

Bajo la presidencia del Caudillo se reunió la Comisión Delegada de Asuntos Económicos

Bajo la presidencia de S. E. el Jefe del Estado, se ha reunido en el Palacio de El Pardo, la comisión delegada de Asuntos Económicos, para examinar diversas cuestiones de su competencia.

Ha llegado a Málaga el Almirante Abarzuza

Revistó las fuerzas de Marina

Málaga, 20.—En el expreso llegó, procedente de Madrid, el ministro de Marina, almirante don Felipe Abarzuza y Oliva, que fué recibido en la estación por el capitán general del departamento marítimo de Cádiz, almirante don Jerónimo Bustamante de la Rocha.

El ministro se dirigió al Real Club Mediterráneo, donde fué recibido y cumplimentado por las primeras autoridades militares y civiles, jefes y oficiales de los buques de guerra «Marte», «Almirante Valdés», «Lepanto», «Almirante Ferrándiz», «Guadalhorce» y el submarino «E-1», distintas representaciones y directivos del Real Club Mediterráneo.

Posteriormente, el almirante Abarzuza y Oliva revistó las fuerzas de Marina, pertenecientes a los buques citados, que le rindieron honores, formadas en el Paseo de la Farola, y a continuación éstas desfilaron ante el ministro y autoridades.

El ministro presenció más tarde las regatas de balandros, y en la terraza del club, fué obsequiado con una copa de vino español, acto al que también concurrieron las restantes autoridades. Por último, el citado club le ofreció una comida en el castillo de Gibralfaro.—Cifra.

La situación en la provincia congoleña de Kivu es sumamente grave

Controlada por las autoridades lumumbistas, existe una completa ausencia de orden y del imperio de la ley

Londres, 19. — La situación en general en la provincia congoleña de Kivu es sumamente grave, según las informaciones que se reciben en Londres, que indican una completa ausencia del orden y del imperio de la ley.

Parece que el doctor Hoffman, de la Cruz Roja Internacional, quien estuvo en Kivu estudiando la situación de los refugiados, regresa hoy a Ginebra en avión con el fin de informar inmediatamente a la sede de la citada benéfica institución.

Se cree que el coronel general británico en Elisabthville. Arthur Evans, que salió para la provincia de Kivu, lleva varios días allí, tratando de asegurar la prestación de 61 súbditos del Reino Unido o de otras naciones de la Mancomunidad británica. Pero el corte total de las comunicaciones con Kivu hace que no se tengan noticias de Evans. Parece también que los representantes consulares de Francia y de los Estados Unidos en la capital de Katanga se hayan dirigido a Kivu con ánimo de proteger a sus nacionales.

Las informaciones que se tienen indican que en Kivu, controlada por autoridades lumumbistas, las fuerzas militares congoleñas hacen caso omiso en múltiples ocasiones de las órdenes de sus oficiales y de las autoridades gubernamentales.

Según comunican de Elisabethville, en círculos autorizados de la ciudad se afirma que dos batallones de tropas belgas han sido enviados en avión al territorio de fideicomiso de Ruanda-Urundi, fronterizo con las provincias congoleñas de Kivu y Oriental. En dichos círculos se añade que fuerzas belgas dotadas de diez «jeeps» capaces de disparar cohetes están dispuestas para entrar en las citadas provincias congoleñas si las Naciones Unidas no se muestran capaces de garantizar la protección de los europeos que en ellas se encuentran.

Parece que los dos batallones belgas en cuestión están en la misma frontera o muy cerca de ella, y que las fuerzas lumumbistas han sido alejadas de ella, mientras que las tropas indonesias de la ONU que guarnecen aquella zona intentan conseguir la retirada de los belgas.—Efe.

EXODO

Leopoldville, 20. — Con motivo del establecimiento del régimen lumumbista en la capital de la provincia de Kivu, los europeos abandonan Bukavu, para buscar la protección de las Naciones Unidas.

Hasta ahora más de 100 europeos y africanos han solicitado cobijo en los campamentos militares y hospitales de la ONU.

Las autoridades han practicado varias detenciones y muchos soldados, haciendo caso omiso de las órdenes, perpetran robos.—Efe.

SE APLAZA LA CONFERENCIA DE MESA REDONDA

Leopoldville, 20. — Los dirigentes congoleños han acordado aplazar la conferencia de mesa redonda que había de comenzar el día 25.

Anuncian al tiempo que ese mismo día se abrirá una conferencia de orientación en la que se ultimará el orden del día de la mesa redonda, se recibirán las propuestas de nombramiento de delegados en la misma, se acordará la organización interna de ella y, finalmente se señalará la fecha de su comienzo.—Efe.

KATANGA NO RECIBIRA A LA COMISION DE CONCILIACION

Elisabethville, 20. — El Gobierno anuncia que no recibirá a la comisión afro-asiática de conciliación de las Naciones Unidas, «ya que no tiene ningún problema particular que someterle». Hace resaltar que los problemas internos de Katanga son de la incumbencia exclusiva de su Gobierno.—Efe.

Viaje de la Reina de Inglaterra a la India y Pakistán

Londres, 20. — La Reina Isabel y el Príncipe Felipe, saldrán hoy en viaje de 39 días de duración a la India y Pakistán. Se trata del primer viaje de visita de un monarca británico a dichos países, desde que ambos lograron su independencia en 1947.

El séquito real, que comprende unas 30 personas, aproximadamente, emprenderá viaje, desde el aerodromo de Londres, en un avión a reacción, a las 13'45 (hora española), para Nueva Delhi, con una breve escala en Chipre.

Aparte de su visita a la India y Pakistán, la Reina proyecta visitar Nepal y Teherán.

La última visita real a la India se llevó a cabo en 1911, cuando el entonces Rey Jorge y la Reina Mary realizaron el viaje por barco.—Efe.

Botadura en Bilbao de un buque para el Brasil

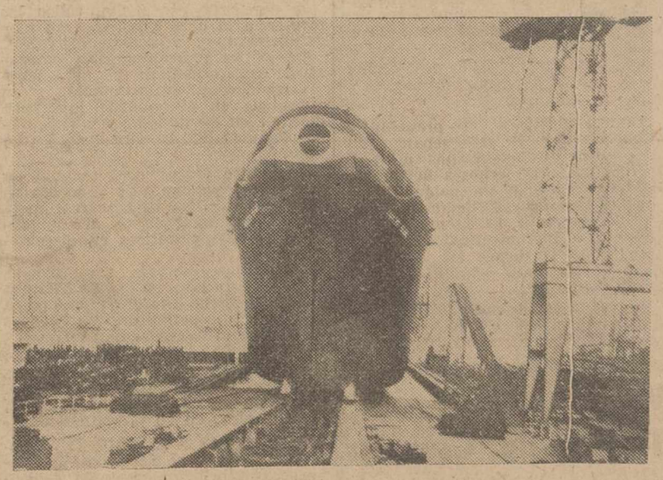

Bilbao.—Un momento de la botadura en los astilleros de la Sociedad Española de Construcción Naval, del vapor «Princesa Isabel». Esta nave, con destino al Brasil, tiene 9.500 toneladas, 147,3 metros de eslora, 19,60 de manga, 8.30 de puntal y una autonomía de 8.250 millas. Capaz para 530 pasajeros y 160 tripulantes, desarrolla en pruebas una velocidad de 17,5 nudos. Asistió a la botadura el Ministro de Industria, Sr. Planell, y actuó de madrina la esposa del ministro de Transportes del Brasil, doña Alzira Amaral Peixoto. También estuvo presente el Subsecretario de la Marina Mercante, Sr. Nieto Antúnez.—(Foto Cifra Gráfica)

Colaboradores de DIARIO-DIA

Los «Picasso» van a venir a Madrid

Por A. J. Onieva

Bien; ya, dicen, van a venir a Madrid los treinta y tantos cuadros originales de Picasso que este pintor envió a Barcelona donde han estado expuestos unas semanas.

No hemos tenido ocasión de ver directamente las obras de Picasso, aunque sí en buenas reproducciones a todo color. Son, a lo que se dice, cuadros que el pintor no ha querido vender, sino reservárselos para sí. En ellos, puesto que eran para su privativo gusto, se ha permitido toda suerte de licencias. Figuras desconyuntadas, despiazadas, desproporcionadas, no solo al margen de toda forma natural, sino hasta de la fisiología, ya que nadie tiene un ojo en el rostro y otro en el aire.

Ya sabemos que si Picasso quisiera pintar a la manera clásica, o sea poniendo cada cosa en su sitio, sería un gran pintor, como lo son otros; pero entonces no sería Picasso, y sus cotizaciones no serían tan fabulosas como lo son.

Cuando los cuadros del pintor malagueño lleguen a Madrid, se formarán, sin duda, colas para contemplarlos, por lo menos en los primeros días. ¿Admiración? ¡Ni hablar! Simple curiosidad. Comprobar hasta qué límite se ha burlado de los «snobs» adinerados, unas veces con pedazos de periódicos pegados al lienzo, otras con un revoltijo de medios ojos, medias guitarras y cartabones, y otras con formas elefantiásicas y teratologías clínicas. Hay quien dice que todo eso tiene mucho mérito... Es posible; pero la mayor parte de los mortales no lo vemos. Destrozar de ese modo la belleza creada por Dios, maltratar de tal manera lo que de más elevado tiene la figura humana, es una hazaña imcomprensible para quien confía en la rectitud de sus sentimientos propios. Frente a todo eso que, repito, no he podido ver personalmente, pero que me figuro como es, después de tantos cuadros de Picasso como he visto por Europa, yo me he recreado recorriendo la exposición de laureados maestros, instalada en el Circulo de Bellas Artes de Madrid. Ya sé que hay quien opina que la pintura de Benedito, Moisés, Soria, Pellicer, Vázquez Díaz, etc., es cosa pasada, ajena a las tendencias contemporáneas. Pero yo creo que hay dos clases de cosas: las que «pasan» y las que se «quedan». O sea, hay menor diferencia formal entre una figura de Velázquez y otra de Zuloaga, por ejemplo, que entre una de este último pintor y otra de las extravagantes de Picasso. Porque Velázquez y Zuloaga ponen las cosas como son y en su sitio; pero no se les ha ocurrido poner a un rostro humano dos narices, una de frente y otra de perfil, o colocarle a un desnudo de mujer uno de los senos en un hombro, y el otro, a medio palmo del ombligo, o cruzar unas rayas sobre unos chafarrinones de color, y decir que ello representa a San Pablo en el Areópago de Atenas.

Todos estos adefesios y otros de pareja laya los perpetran los picassianos, cuyo arte dicen que «quedará», aunque no sabemos dónde.

Nada de esto quiere decir que no se pueda o deba evolucionar. Ahí están los retratos que hacen Vázquez Díaz y otros, que lo prueba. Pero evolucionar no es transformar. Las paletas cambian, el concepto de la luz cambia, como cambia la técnica. Lo que no ocurrirá nunca, como no se trate de un fenómeno de feria, o de una caricatura burlesca, es que un rostro tenga los dos ojos en una de las sienes o la nariz bajo una de las orejas.

Exclusiva para EL DIARIO PALENTINO-EL DIA DE PALENCIA

(Prohibida la reproducción)

Españoles nativos de Fernando Poo, en la Escuela de Especialistas de la Armada

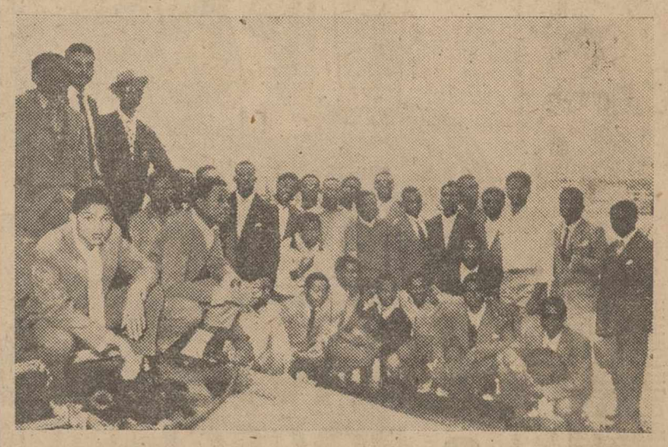

Cádiz.—Fotografía tomada a la llegada a bordo de la motonave «Dominé» y procedentes de Fernando Poo, de treinta y dos españoles nativos de aquél territorio, que ingresarán en la Escuela de Especialistas de la Armada, después de completar su instrucción militar en la base de San Fernando. Al finalizar sus estudios, obtendrán la categoría de suboficiales de la Armada española.—(Foto Cifra Gráfica)

Se estrella un avión con 106 personas

Sólo murieron cuatro personas

Nueva York, 20. — Un avión de nacionalidad y características desconocidas hasta el momento, se ha estrellado contra el edificio en que se encuentra instalado un restaurante en el aeropuerto internacional de Nueva York. Se ignora el número de víctimas.

Los bomberos del campo, que acudieron inmediatamente después de producirse el choque, en medio de una fuerte tormenta de nieve, han encontrado grandes dificultades para cumplir su cometido debido a la falta de tomas de agua en las proximidades del lugar del accidente. Por el momento se ignoran más detalles.—Efe.

EL AVION SE INCENDIO

Nueva York, 20. — Se ha podido comprobar que el avión que se ha estrellado contra el edificio en que se encuentra instalado un restaurante en el aeropuerto internacional de Nueva York, pertenecía a la compañía «Aeronaves Airlines». Se trata de un reactor «DC-8» que acababa de despegar con dirección a Méjico. A bordo del avión viajaban noventa y ocho personas. Inmediatamente después de chocar contra el suelo, el avión se incendió.

El accidente se produjo durante una tormenta de nieve. Las autoridades del aeropuerto han señalado que, de momento no hay señales de que haya supervivientes.

El choque del avión contra el suelo fué tan violento, que los restos se esparcieron por una vasta extensión de terreno. Acudieron los bomberos inmediatamente, pero no pudieron hacer nada por extinguir el fuego a bordo del aparato, ya que donde se estrelló no existen bocas de incendio, por tratarse de un punto alejado de la cabecera de la pista.—Efe.

HAY 92 SUPERVIVIENTES

Nueva York, 20.—Según noticias posteriores en torno al accidente aeronáutico registrado en el aerodromo de Idlewild, se ha podido comprobar que a bordo del avión viajaban un total de 106 personas.

El comisario de la Policía, Stephen P. Kennedy, ha declarado que, al parecer, hay 92 supervivientes.—Efe.

CUATRO CADAVERES RECUPERADOS

Nueva York, 20. — Un portavoz de la Policía ha declarado que han sido recuperados cuatro cadáveres del avión estrellado en el Aeropuerto de Idlewild. Todos ellos pertenecen, al parecer, a miembros de la tripulación del aparato.

Ciento un pasajeros y tripulantes lograron escapar del avión segundos antes de que se incendiara.—Efe.

M.C.D.2022

PALENCIA AL DIA

Restauración

Vuelven en este viernes a asomarse a nuestras páginas los ecos provinciales. Cada pueblo, cada lugar provinciano vierte en las páginas impresas su problema y su inquietud. Es como la recepción cordial que la capital hace a la provincia en esta fecha que pudiéramos llamar de confraternización pública.

Y de las inquietudes o entusiasmos reseñados, destaca en la presente ocasión la carta de agradecimiento que dirige a la Diputación Provincial un amusqueño residente en Madrid, por el apoyo económico prestado al lar de los Manrique de Lara para llevar a cabo la necesaria restauración de la antigua ermita de Nuestra Señora de las Fuentes.

Esta joya histórica y monumental se derrumbaba, agobiada por los siglos. Felizmente y en el momento crítico, llega esta subvención que permite acometer las obras de restauración, y con ellas, lograr la recuperación para nuestro patrimonio monumental y artístico de esta importante ermita, testigo de muchos hechos relevantes de nuestra historia provincial.

No es extraño que este amusqueño haga patente su agradecimiento, correspondiente al gran favor que para esta ermita —que debiera incluirse, según el comunicante aboga, en el catalogo de Monumentos Nacionales—se aporta.

Siempre es un acto noble ayudar a levantarse.

Más hermoso aún, contribuir a salvar.

En este caso, la mano de la provincia, representada por su Diputación, se ha tendido hacia la ermita que se arruinaba, y ésta vuelve a erguirse y vuelve a ser. Una reliquia gloriosa del pasado se ha salvado.

La noticia merece el comentario elogioso y bien quisiéramos repetirlo a lo largo del año, en ocasiones parecidas, cuando nuevas reliquias históricas en peligro, pueden librarse de él.

En el Seminario Mayor continúan con gran fervor los cultos correspondientes al octavario celebrado para rogar por la Unión de las Iglesias, y que se ha organizado con motivo de conmemorarse el próximo domingo el «Día del Oriente Cristiano» y el de la «Oración Pro Concilio».

Los fieles palentinos elevan sus preces al Altísimo por los buenos frutos de este Concilio que tanta importancia reviste para el desarrollo y vitalidad del mundo cristiano.

MONTAJES ELECTRICOS
SUHECA, S.L.
- ALUMBRADO PUBLICO
- ALUMBRADO INDUSTRIAL
- CASETAS DE TRANSFORMACION
- INSTALACIONES DOMICILIARIAS

Jornadas unionistas, ante el "Día del Oriente Cristiano"

Hoy sábado día 21, se celebrará una solemne paraliturgia en la Iglesia de Nuestra Señora de la Calle

Con extraordinario fervor se vienen celebrando en el Seminario de San José los cultos de un solemne octavario por la Unión de las Iglesias, cultos que forman parte de las Jornadas Unionistas que tienen lugar en Palencia con ocasión de conmemorarse el próximo domingo, día 22, el «Día del Oriente Cristiano» y el de «la Oración Pro Concilio».

Todos los días, desde el 18, se viene celebrando Misa dialogada, rosario y exposición del Santísimo Sacramento, dando lectura a la oración pro Concilio. Las intenciones son las siguientes: el día 18, por la vuelta de todos los hermanos separados de la Iglesia Católica; el 19, por los orientales disidentes; el 20, por la conversión de Inglaterra; el 21, por los protestantes de la Europa central; el 22, por la unión de los cristianos de América, con Roma; el 23, por la conversión de los apóstatas y los malos cristianos; el 24, por los judíos; y el 25 (final del octavario), por la conquista del mundo entero para Jesucristo.

El domingo, 22, se conmemorará el «Día del Oriente cristiano» y de «la Oración pro Concilio», como más arriba hemos informado. Con tal ocasión, en la noche del sábado, día 21, a las ocho, en la Iglesia de Nuestra Señora de la Calle, se celebrará una solemne «Paraliturgia», con asistencia del Excelentísimo y Rvdmo. Sr. Obispo de la diócesis, doctor Souto Vizoso. Como puede deducirse de la hora de celebrarse este interesante acto piadoso, se verificará aprovechando el horario destinado normal y habitualmente para la celebración de la salutación Sabatina a la Santísima Virgen.

A continuación, a las nueve menos cuarto de la misma noche del sábado, en el salón de actos del Seminario, el M. I. y Rvdo. Sr. doctor don Jesús San Martín, profesor del Seminario, pronunciará una interesante conferencia sobre «Reformas para lograr la unión».

El domingo, día 22, se celebrará Misa solemne a las diez de la mañana. A las siete de la tarde, y en el salón de actos del Seminario, se verificará una velada literaria, con asistencia del Prelado, doctor Souto Vizoso. Intervendrá el M. I. y Rvdo. Sr. don Manuel García, canónigo de la Catedral palentina. Asimismo, y a cargo de seminaristas, se ofrecerán los siguientes interludios poético-musicales: «Un testamento frustrado», por Eloy Pérez»; «Peregrino de la noche», por la Schola Contorum; «Arcadio y Honorio», por Atilano M. Tomé y Santiago Rojo; «Emptienim estis», por la Schola; «La Invencible», por José Antonio F. Caballero. Para finalizar cantando el «Himno por la Unión de las Iglesias», de Irruarrizaga.

Unas interesantes jornadas, en las que ha despertado extraordinario interés la solemne «paraliturgia» que el sábado en la noche, a las ocho, tendrá lugar en la Compañía, y a la que se espera numerosa asistencia de fieles.

Comisaría de Policía

DETENIDOS

Por inspectores del grupo de la B. I. C. de Palencia, fueron detenidos Esteban Antolín Pérez y José Zumel Hernández, autores de los robos denunciados por los vecinos de esta capital, señores don Hilario González Fernández y don Fortunato Diez Pastor. Los detenidos han sido puestos a disposición del Juzgado correspondiente.

FUNERARIA
Nuestra Sra. de la Calle
Traslados y servicios de entierro
Carrozas fúnebres
Avisos al Teléfono, 25-27
Servicio permanente.—Plaza Mayor, 11

DIARIO DE AVISOS

FARMACIAS DE GUARDIA. — Durante la semana están de guardia las siguientes farmacias:

ZONA NORTE.—La de don José María Fernández (Mayor, núm. 66).

ZONA SUR.—La de doña Victoria Manteca (Mayor, 174).

EXTRARRADIOS. — La de don Gonzalo Massa (Hermanos López Francos, 3).

REGISTRO CIVIL

DEFUNCIONES. — Ascensión Morate Torres, de 75 años, soltera, Asilo de Ancianos; Maura Gómez Carranza, de 64 años, viuda, Queipo de Llano, 17; José Vegas Acero, de 6 meses, Prado de La Lana, 8.

CUPON PRO CIEGOS

Lista de los números premiados del «Cupón Pro Ciegos», correspondiente al sorteo celebrado el día 19 de enero de 1961.

Premiado con 25 pesetas, número 350. Premiados con 25 pesetas, todos los terminados en 50.

VIDA RELIGIOSA

ADORACION NOCTURNA ESPAÑOLA
(Sección de Palencia)

La noche del 21 al 22 del presente mes de enero, celebrará en la iglesia de San Francisco, su Vigilia mensual ordinaria, el Turno sexto de esta Sección.

La Misa comenzará a las cuatro y cuarto de la mañana, a cuya hora estarán abiertas las puertas de la iglesia.

Información de mercados agrícolas y ganaderos en MIES. Tres pesetas mensuales. Apartado, 15. Palencia.

TRACTORES

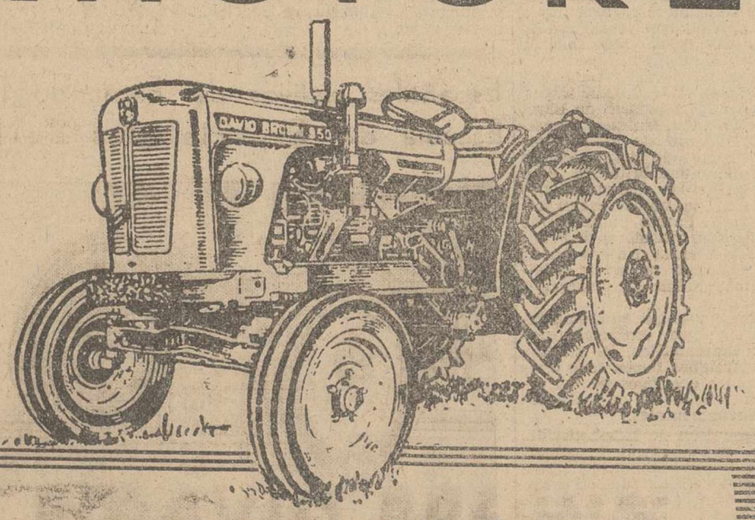

- DAVID BROWN
- PORSCHE DIESEL
- CONTINENTAL
- OLIVER

de 15 a 85 HP. en ruedas y orugas

Entregas inmediatas

MAXIMAS FACILIDADES DE PAGO

Finanzauto, S. A.

Mayor Principal, 15
Palencia

Dietario

Sábado 21 de Enero de 1961

SANTORAL. — Santos: Inés, virgen: Fructuoso, Pulio, obispos; Augurio. Eulogio, doctores; Patrocio, mártires; Epifanio, obispo; Meinardo, ermitaño. (Misa: Santa Inés. Color: Rojo).

Sale el sol a las 7'33 horas y se pone a las 17'20 horas. Sale la luna a las 0'5 horas y se pone a las 11'36 horas. Cuarto creciente el 23.

REFRAN: Por San Antón busca la perdiz al perdigón.

EL TIEMPO EN PALENCIA

Barómetro: A las 18 horas de ayer, 702'2; a las ocho horas de hoy, 703'1. — Temperaturas: Máxima de ayer, 7'4; mínima de hoy, bajo cero, 2'0. — Dirección del viento: A las 18 horas de ayer, N; a las ocho horas de hoy, calma. — Humedad relativa media, 80 por 100.

OBJETOS DE ESCRITORIO, EN I. G. DIARIO-DIA

EFEMERIDES. — 1287. — Los aragoneses conquistan Menorca.—1793: Guillotinan a Luis XVI. — 1879: Nace Eduardo Marquina. — 1883: Muere el banquero Salamanca.

Hoy, funciones finales de "Plataforma en el Eter"

A beneficio de la "Campaña de Navidad" y como homenaje a los artistas noveles participantes

Hoy, sábado, en funciones de 7'45 tarde y 11 noche, se celebrará en el Teatro Principal la velada artística organizada por el Centro Astur-Castellano y Radio Palencia, correspondiente al espectáculo de «Plataforma en el Eter», a beneficio de la Campaña de Navidad y como homenaje a los artistas que han intervenido en las diversas semifinales y finales celebradas.

En estas últimas funciones de «Plataforma en el Eter» en nuestra capital, intervendrán los campeones y subcampeones de cada especialidad artística, así como otros noveles actuantes en las pasadas veladas.

Destacados artistas palentinos, en su deseo de contribuir a la mayor brillantez de estas funciones benéficas, a la vez que testimoniar a los artistas participantes su homenaje, colaborarán en la velada de forma especial; por lo que el público tendrá ocasión de volver a admirar el buen arte del popular conjunto músico-vocal «Los Guajiros»; de la canzonetista Matilde García y del ballet de ritmos modernos «Los seis Claquer's».

En la función de las once, el jurado que calificó a los artistas participantes, procederá a la distribución de los premios establecidos entre sus ganadores.

Actuará una magnífica orquesta dirigida por el maestro concertador Angel Vián, presentando a los actuantes los locutores de Radio Palencia Pedro Sáiz y Amalia Arroyo, y acompañando a los números de flamenco el guitarrista Paco de Lora.

Con estos alicientes, estas dos grandes funciones de homenaje a los noveles artistas palentinos, prometen resultar muy interesantes.

Hoy comenzará el Campeonato Provincial de Ajedrez

Intervienen ocho jugadores de la capital y la provincia

Hoy, sábado, a las seis de la tarde, comenzará a jugarse en los locales de la «Peña Marcelo», el campeonato provincial de Ajedrez, entre los jugadores locales y provinciales clasificados en los torneos previos de candidatos celebrados.

Intervendrán en este campeonato provincial, los siguientes jugadores:

Don Alfonso Alonso, actual campeón provincial, que lo hace por derecho propio, perteneciente al «Club Palentino de Ajedrez», de esta capital.

Don Luis Angel Arribas, don Filiberto Fuentenebro y don Pedro Mayor, también del «Club Palentino de Ajedrez».

Don Miguel Gil y don José Galán, del «Centro Astur-Castellano», también de Palencia.

Don Tomás Urigüen, del «Jaque Club Aguilar», de Aguilar de Campoo; y don Abelardo González Lorenzo, del «Ajedrez Club Saldañés», de Saldaña.

El domingo a las diez de la mañana se celebrarán las partidas correspondientes a la segunda ronda, continuándose el torneo los sábados y domingo de cada semana, hasta finalizar el mismo.

La Federación Palentina de Ajedrez invita a los aficionados que deseen presenciar dichas partidas.

Viaje por Tierra de Campos
Nuevo libro de actualidad palentina

Cuatro Cantones

Y salió el sol

Dicen que el hablar del tiempo no es solo un recurso para los ingleses. Es algo indispensable en las personas de buena educación. También es un recurso para llenar páginas y páginas de comentarios cuando no se tiene nada que decir. Lo malo es cuando el tiempo se pone pesado y le da por llover y llover durante meses y meses. Entonces el hablar del tiempo es casi tan monótono como el mismo tiempo. Ese tiempo «pasado por agua» que hemos disfrutado.

Cuando ya nos habíamos hecho a la idea, la terrible idea de estar con los pies mojados hasta Dios sabe cuando, el sol, con fuerza y alegremente, ha roto la barrera de las nubes y el jueves, día de vacaciones para los estudiantes, aunque no para todos, hizo una tarde primaveral. Pero apenas nos atrevíamos a mirar el azul cielo. No nos atrevíamos por la misma razón que entramos de puntillas en la habitación donde duerme un niño. No hagamos ruido, que como se despierte... nos tocan las tres imaginarias. Por eso no mirábamos hacia arriba, no sea que el tiempo se enfade y vuelva agua y más agua, hasta el extremo de que cuando nos crucemos con un amigo le saludemos con estas palabras:

—Croac, croac, croac. (¿Cómo vives?).
Y él nos responda:
—Vamos aguapasando.

¿Verdad que es razonable?

Tras larga pausa, que, dicho sea de paso, el público llenó con sabrosos y diversos comentarios, los obreros municipales a ritmo encomiable van perfilando la nueva zona ajardinada de la Avenida de Valladolid.

Dejemos constancia de nuestra satisfacción por ello.

No obstante, queremos apuntar algunas sugerencias, fácilmente atendibles y no exentas, desde luego, de oportunidad.

Creemos que escuchándolas se hará un buen servicio al adecentamiento y al logro de mejores perspectivas en aquellos aledaños.

Afincado en tierra, próximo a la calle de Santa María de la Cabeza, exactamente en esa zona que va a ser ajardinada, se halla un letrero, verdadero armatoste de hierro y de chapa, que nos habla de distancias entre nuestra capital y las vecinas ciudades de Burgos y Valladolid.

Ignoramos qué misión cumple allí ese indicador, cuando unos centenares de metros más adelante, en el lugar normal y preciso, existen otros letreros colocados con oportunidad y acierto. Levántese, en buena hora, tamaño armatoste, cuya supresión la futura franja verde está pidiendo a voces.

También frente a las Casas del Hogar, al borde del paseo paralelo a la zona que se está urbanizando, existen espacios cerrados con bordillos de cemento, donde alguna vez se acotaron terrenos para breves jardines. Ahora no existen ni los jardines, ni siquiera la tierra de sus «montañas». Solamente unos hoyales anchos, llenos a veces de agua estancada y de basuras, siempre.

Arránquese, nos permitimos apuntar nosotros, esos bordillos hoy inútiles; paviméntese los hoyos. Se habrán evitado así detalles de dudosa estética y se habrá ensanchado el paseo, que buena falta hace.

Pedimos a quien corresponda, un poco de atención para cuanto antecede. Estamos seguros que se atenderán, por razones nobles, estas sugerencias.

Aristocratización

Una de las notas distintivas de la nobleza y la aristocracia, va a desaparecer; va desapareciendo, desde el momento que se vulgariza, sin limitaciones de ninguna clase, sin cortapisas, sin excepciones, y hasta con el sello de la obligatoriedad oficial.

Son el «y» y el «de», en los apellidos.

Denominarse don Fulano «de» Tal «y» Tal, siempre ha sido un signo aristócrata; viejos apellidos, trasmitidos de generación en generación, con el gran cuidado de que el «y» y el «de» estuviesen colocados en su exacto y perfecto lugar.

Pero he aquí que ahora todos los nacidos han de llamarse, oficialmente al menos, Fulano Tal y Tal, o incluso Citano Tal de Cual. Y ésto, amigos, de una manera oficial y obligatoria. Se acabaron los Pérez, López, los Martínez García, los Sánchez Gómez. Ahora serán don Fulano Pérez y García, don Citano Gómez y Martínez, don Perengano López de Miguel, don Zutano Gutiérrez de Martín.

Casi nadie, amigos, casi nadie.

Y, sin embargo, señores, esta iniciativa no está nada mal. Claro que habrá quien hubiese preferido seguir llamándose Pérez Sánchez, a secas; pero también es cierto quien suspirase por el sabor heráldico de la «y» o la «de» entre sus apellidos. Ya los tiene.

Un poco de aristocratización, que nunca viene mal.

Claro que el mundo lo que no debiera nunca olvidar que una de las auténticas noblezas humanas es, sencillamente, la aristocracia del corazón.

EMPRESA IMPORTANTE
necesita representante para Palencia. Escribir a PUBLICIDAD «LIDER». Alcalleres, 1, segundo
VALLADOLID

Actividades de la Organización Juvenil

Curso de periodismo sobre la crítica literaria, cinematográfica y teatral

Ya ha sido programado por la Jefatura Provincial de la Organización Juvenil Española, el II Curso de Periodismo, que será inaugurado el día 7 de febrero, en la Biblioteca de los Hogares Juveniles de la capital.

El Curso está dedicado a todos los miembros del Club Juvenil de Prensa de nuestra ciudad, así como a todos aquellos jóvenes que sientan inquietudes por todas las cuestiones del mundo periodístico y cultural.

Las tres principales dimensiones del Curso consisten en el estudio del fenómeno teatral, literario y cinematográfico, como una relación que se establece entre el informador y el lector y, también, como una exigencia del lector o de la sociedad y del propio crítico.

La crítica que se estudia tiene en el hombre que la realiza una especialización que le permite divulgar los valores con una técnica desconocida del propio creador o recreador de los valores, incluso, desconocida del propio crítico especialista, pero que careciera de profesionalidad.

SESION INAUGURAL Y CONFERENCIA. — La sesión inaugural se celebrará el día 7 de febrero, a las 8'30 de la tarde, en la Biblioteca de los Hogares, con la intervención del Delegado Provincial de Juventudes, señor Quero Soto.

A partir de esa fecha, todos los martes, a la misma hora, serán desarrolladas las conferencias del Curso.

La crítica cinematográfica constará de las siguientes: La obra cinematográfica, su interpretación y su influencia en el público; la crítica del cine en los periódicos y, por último, los empresarios, cine-clubs y premios.

La crítica teatral será tratada en otras tres conferencias: el teatro en la literatura; la crítica teatral en la Prensa española y, por último, autores, actores y críticos en el periodismo.

La crítica literaria comprenderá tres conferencias: La crítica literaria como fenómeno literario; la crítica literaria como periodismo y la crítica literaria y el mercado librero.

Las conferencias terminarán con una sobre «Deontología de la crítica de teatro y cine», que será como el broche de oro de este fecundo Curso, tan completo en su programación.

LABOR ANEJA AL CURSO. — Como labor aneja al curso de Periodismo, figura principalmente la «Exposición de Prensa», en los Hogares Juveniles; la proyección de películas, relacionadas con el curso y la puesta en escena de varias obras teatrales.

Este Curso será dirigido y explicado por el Jefe de la Organización Juvenil Española y Director del Club Juvenil de Prensa.

Visite el autoservicio de oportunidades de
GANESA

Sociedad «Dante Alighieri»

La pianista italiana Chiaralberta Pastorelli ofreció un bello concierto

Organizado por la «Societá Dante Alighieri», en colaboración con la Sociedad Filarmónica, se celebró anoche en el Aula de la Caja de Ahorros, el concierto de piano ofrecido por la pianista milanesa Chiaralberta Pastorelli.

La audición resultó del completo agrado de los numerosos oyentes que asistieron complacidamente a la misma. Ello es buena prueba del interés despertado.

Ya, «a priori», existía este interés, puesto que el público palentino conocía a esta joven y excelente concertista italiana, por una actuación anterior, que descubrió lo que la repetición ha confirmado, sin ninguna duda: Que estamos en presencia de una artista cuajada en plena línea de superación.

Chiaralberta Pastorelli siente y expresa de tal forma, que logra de su arte interpretativo esa virtud fundamental de todo arte: la comunicación, capaz de atraer y de hacer sentir con ella y con la música interpretada al auditorio. De ahí que su concierto resultase un exquisito retazo de música universal, expresado con fidelidad y, naturalmente, con estilo propio, con personalidad acusada, patente en el decir justo y sentido de esta notable pianista.

El concierto se dividió en dos partes, y se compuso de obras más afines con la expresión que con el virtuosismo. Pues aunque éste hiciera patente acto de presencia en algunos pasajes (la segunda de las «dos Invenciones» o improvisaciones de Petrassi y el scherzo de la «Suite», de Bela Bartok, por ejemplo), apenas exigió otros excesivos alardes mecanísticos en las demás obras, en las que el decir recitativo y atemperado no requería un desbordamiento técnico, sino un fraseo limpio, una matización abierta y un acento sensitivo acusado, que generosamente brindó la pianista.

Se abrió el programa con la bella «Sonata Op. 40», de M. Clementi, de amplia gama rítmica y melódica, que tiene como un acento elegíaco que la envuelve y la define; siguiéndose con la elegante y, a la vez, profunda «Sonata Op. 109», de Beethoven. Es ésta una de las tres últimas sonatas compuestas por Beethoven, y ya en ella da vida a aquel deseo suyo manifestado en sus últimas obras pianísticas de «hacer cada vez más sencilla la música». Y la sobriedad de forma, pero la grandiosidad de espíritu en ella se brindan fecundas, para darnos el todo hermoso de la obra hecha —al fin y al cabo hija del hombre— en pura transición sensitiva, en puro contraste del vigor y del arrebato a la apacibilidad y a la emoción.

La segunda parte la llenó el «Preludio y fuga. Op. 13», de Cortese, bello y fogoso: las «Dos invenciones», de Petrassi, muy atractiva por lo que tiene de valiente y de compleja la segunda: «Dos Invenciones», de Casella, con la impronta vanguardista del que se ha considerado como el más moderno de los compositores italianos; la hermosa «Suite Op. 14 de Bela Bartok, también página de contrastes al modo expresionista que informó la obra de este compositor, con disonancias y esa belleza nueva alumbrada por su exquisito temperamento musical; y, finalmente, la «Somento musical; y, finalmente, la «Sonata Op. 1», de Prokofieff, ya apuntando el vigor y la reciedumbre que se dieron tan fecundamente en las obras posteriores de este compositor, neoclásico en el hacer, pero futurista en el sentir.

Chiaralberta Pastorelli, demostró en todas las ejecuciones su fuerte técnica y delicada sensibilidad. Puso emoción y gracia en sus interpretaciones, y éstas surgieron limpias y cordiales de sus dedos, como sonoras caricias.

El público la aplaudió cariñosamente y la pianista correspondió a estas muestras de afecto con dos obras fuera de programa: «Variaciones», de Schumann, y «Vals sobre un aria germana», de Chopin, que pusieron el grato colofón al bello concierto ofrecido.

Félix BUISAN CITORES.

Rincón ameno

DISCRETA Y CORTES

Una dama norteamericana, la señora Margaret Chasse Smith, senador por el Maine, goza justa fama de poseer un gran talento político.

A tal punto es esto así, que se la señala como posible candidato a la presidencia en alguna ocasión.

La señora Chasse Smith oye estas palabras y se limita a sonreir enigmáticamente.

Por fin, un amigo se decidió a obligarla a pronunciarse abiertamente sobre el asunto, y le dijo:

—¿Qué haría usted si una mañana cualquiera se despertase usted en la Casa Blanca.

—Presentar mis excusas a la señora del presidente y marcharme a mi casa corriendo.

FRASES

«Dios hizo el campo; el hombre, la ciudad». (S. M. Klinger).

ESTADOS UNIDOS

—¿Cómo te encuentras, hombre? ¡Tanto tiempo sin vernos! ¿Y tu mujer?

—Yo, bien, gracias. En cuanto a mi mujer hace una semana que no la veo. Como es la portera del rascacielos, marchó el martes a fregar las escaleras.

ADIVINANZA

Soy hembra, corta y delgada,
hiendo un cabello por medio,
nunca me he visto sobrada
y aunque soy triste, y cuitada,
a mi misma no remedio.

Solución a la Adivinanza de nuestro número anterior:
LA MESA

CRUCIGRAMA
Número 443:

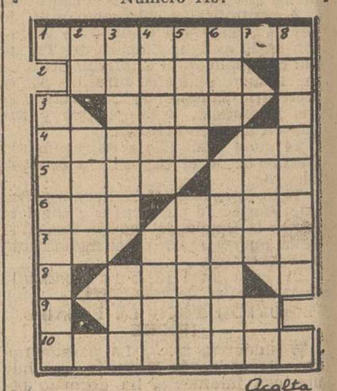

Horizontales: 1: Nombre de mujer. 2: (al revés) Peques. 3: Para. 4: Garanticé. Onomatopeya de cierta risa. 5: Solicité. Plural de consonante. 6: Número. Producto de la leche. 7: Artículo. Satisfacen. 8: Engordó a un animal. 9: Apero de labranza. 10: Comprometerá.

Verticales: 1: Famosa familia de Verona. 2: Naipe. Bebida alcohólica. 3: Un poco de comida. Oxido de calcio. 4: Brilla con luz trémula. Hada bienhechora de la Mitología persica. 5: Del verbo ir. (al revés) Prenda de abrigo. 6: Repetición. Templo en algunos pueblos de Oriente. 7: Boca saliente. (al revés) Símbolo del rodio. 8: Obrador mecánico.

Sol. al Crucigrama número 442:

Horizontales: 1: Venganza. 2: Lieja. 3: Enes. 4: Revés. Pa. 5: Oder. IiM. 6: Cis. Sala. 7: Al. Sedas. 8: Aire. 9: saieR. 10: Neumonia.

Verticales: 1: Trocarán. 2: El. Edil. 3: Nieves. Asu. 4: Gener. Siem. 5: Ajes. Serio. 6: naS. Ladeen. 7: Pila. rI. 8: Argamasa.

DUEÑA DE CASA

Debes apresurarte y antes de que seas requerida por la Ley a efectuar la afiliación al Montepío de todas las sirvientas a tu servicio, comprendidas entre los 14 y los 55 años.

M.C.D.2022

Acotaciones a la vida provincial

Reuniones con trascendencia

Ultimamente, se reunieron en Salamanca, las más altas y caracterizadas representaciones sindicales y agrarias de la Región, para considerar el estado actual de la agricultura castellana, y orientar la gestión de sus posibles y aconsejables remedios. El comunicado facilitado, sorprende, en cierto modo, y no es usual, en cuanto su tono y contenido mesurados y serenos, demuestra un estudio concienzudo y a fondo de la gran cuestión y del gran problema que los hombres y las tierras del campo castellano tienen planteado. Y, no solamente por causas accidentales climáticas de desgracia, que todos conocemos, sino acometiendo, con vistas al futuro, el replanteamiento total de la estructura y la organización agrarias. Efectivamente. Aparte de los malos tiempos, preocupa, y hay que considerar, qué encierra el porvenir para el campo castellano. Hay una transformación que se impone. Y para acometerla, debe dibujarse la nueva concepción en las normas, en los medios, en los procedimientos, comenzando por la reforma del espíritu campesino. Nos ha impresionado el que estas representaciones acometan la obra con esta alta envergadura. Es, en efecto, la hora, no de los parches ni de los remiendos para mañana, sino del plano total para el futuro. En el hecho de entenderlo así, estas delegaciones honran su misión.

Las Delegaciones de Servicios del Consejo Provincial del Movimiento, conviven, en una especie de seminario, en una atmósfera que pudiéramos llamar de incubación y de gestación, preparando conjuntamente los planes que, en todos los órdenes, han de desarrollarse en este nuevo año. También es altamente significativo y alentador el modo y la forma con que se disponen a acometer su trabajo. No como iniciativas aisladas y esporádicas, sino como colaboración total de un equipo. Madurando, meditando la campaña, como los servicios de un Estado Mayor. El campo de operaciones es nuestra provincia. Nuestra provincia está presente como lema en estas preocupaciones. Nuestra provincia espera mucho de estos esfuerzos conjuntados, que deben darnos, y nos darán, sin duda, el plan total que la engrandezca, que la eleve, siempre para arriba, como ansia y merece. Este serio y hondo modo de concebir y canalizar el esfuerzo, es ya, de por sí, un síntoma alentador.

Belenes, y canciones

Tal como nos prometíamos y esperábamos, han sonado, destacadamente, en este Certamen belenístico, nombres de nuestros pueblos: Como Villasabariego, con doble mención; Meneses, Cervatos, Astudillo, Villada y Villarramiel. Demuestran con ello el mejor sentimiento de cultivo de la tradición cristiana, y el más depurado y refinado gusto artístico. Quizá las dos cosas se ayudan y apoyan. Y es la ilusión religiosa la que se traduce en inspiración al realizar. En definitiva, ello supone que la tradición no está muerta. Que pervive, mimada amorosamente. Nos felicitamos de este resultado, en un orden de nobles actividades donde los pueblos, —otra vez, y una más—, se codean dignamente con la capital. Esta tónica de colaboración, nos vale también al enjuiciar ese señalado triunfo del Coro de nuestra Sección Femenina, que llega a la final, elegido con todos los honores, en dura competición nacional. Porque, si es verdad que las voces de este coro son de Palencia, también lo es que las melodías que han encantado a los Jurados, —en bella armonización del Maestro Moro—, tienen sus raíces silvestres por tierras provinciales de la vega de Saldaña, como de la Montaña: de Vega de Doña Olimpa, como de Redondo. Y son los aires y los acentos de nuestras tierras los que florecerán en Madrid, allá para abril, diciendo cómo Palencia canta. Y diciéndolo en diálogo con regiones que se llaman, —nada menos—, Galicia, Vascongadas, Cataluña... Encantados de que suene otra vez, de que suene más y más, —con sonido concertado—, el nombre de Palencia, que es el de su provincia: de nuestra provincia.

Cuatro apoyos como base

Resulta simbólico y sugeridor, el hecho de que, en nuestra página de la pasada semana, campeasen emocionadas noticias que reseñan sentidos homenajes en honor de un Cura Párroco, de un Maestro, de un Médico y de un Secretario, que, por diversos motivos, han merecido honor y distinción, que, emocionadamente, le han tributado los vecindarios de Venta de Baños, Osorno, Quintanilla de Onsoña y Renedo de la Vega.

Es el cuadro completo que cimenta la vida de los pueblos. Cuatro puntos de apoyo inconmovibles, cuatro ruedas, en que se asienta la seguridad en el caminar hacia el mejor porvenir. Separadamente hemos tenido muchas veces ocasión de hacer resaltar sus altas misiones, sus claros servicios. ¿Qué mucho que ahora nos guste la coincidencia de la reunión en el premio? En ocasiones trascendentales de mérito, honor y gloria, los pueblos han rendido homenaje a sus rectores. A veces han sido trasladados y se despiden. Ello ha motivado en los honrados, interrupciones en las palabras de gratitud, ahogadas por las lágrimas. Se han exhibido hermosas hojas de servicios, que llenan como motivo vidas enteras, consagradas a un vecindario. Identificaciones entrañables, dedicaciones perdurables y constantes, vinculaciones afectivas y cordiales del más hondo patetismo.

Es consolador, es alentador, comprobar cómo campeones así, justifican su vivir entero con la entrega a una misión. Y constatar también que su apostolado cala muy hondo en las conciencias, rendidas por la gratitud.

Estamos seguros de que, si en algún caso lo necesitasen, estos ejemplos serán aliento en tantas circunstancias ingratas y difíciles por las que, en la línea de su camino, de redención y de calvario a veces, han de hallarse estos símbolos beneméritos que son, en cada pueblo, sus cuatro puntos cardinales: el Cura Párroco, el Maestro, el Médico, el Secretario...

Quintos

Se volcaron el domingo en nuestras calles, donde explotaba su alegría ruidosa en ocasión memorable, decisiva de una vertiente de estas juventudes. Era el día en que les «tocaba» para Africa. o quedarse en España.

Es verdad que el dilema no viene ahora teñido en colores de dramatismo ni de tragedia. La presencia de España en Africa, se vincula en las plazas y provincias africanas, que son España también, íntegramente y a todos los efectos. Es, solamente, cambio de clima y color de meridiano. Una mínima aventura, siempre amable a los 21 años. Una posibilidad de ver y conocer algo más del ancho mundo.

Pero, claro, posiblemente hay dos sectores, —el de las madres y el de las novias—, que no piensan lo mismo. Les van a tener más lejos, —muy lejos, lejísimos, piensan ellas—, en ausencia pocas veces cortada por un permiso. Sí. Comprendemos que para el corazón es sensible.

Pero las distancias casi ya no lo son, y el tiempo pasa, —por desgracia—, demasiado rápidamente. Que piensen ya, que vayan pensando, en la alegría de la vuelta, sin amargarse por el sentimiento de la separación.

Y a los chicos... ¿qué les diríamos? Pues una cosa importante. En esta marejada de entrecruzamientos que es el servicio militar, la «mili» y el cuartel, se mezclarán con gentes de todos los rincones de España. Que piensen siempre, y que lo tengan a gala, que ellos «son de Palencia». Y que acrediten esta ciudadanía portándose seriamente, noblemente. Sin dárselas «de listos», pero sin hacer el tonto. Acreditando la calidad humana de estas tierras que da hombres sanos, como da frutos sanos. Van a ser el exponente del mozo palentino. Que merece, —y no hablemos de nuestras mozas—, personificar la bondad de una calidad sin trampa: como las mantas, que inevitablemente nos caracterizan por ahí, y que suponemos que seguirán siendo lo mejor de lo mejor.

Ganaderías

Pues ya llegó, —y pasó—, San Antón, protector titular de los animales. Posiblemente en nuestros pueblos se conserve, todavía, la devoción y los actos tradicionales, que le ponen en parangón casi con San Isidro. Porque la ganadería es, y lo será cada vez más, complemento indispensable de la agricultura. Cada vez se impone con más fuerza el concepto de la explotación integral, hasta tal punto que ya no se conciben apenas sino solidariamente.

El labrador se apoyaba tradicionalmente en sus «machos» y en sus mulas. Esos seres híbridos y mestizos, poderosos y lucidos, que venían siendo su orgullo.

No son muy simpáticos estos animales como inteligentes ni sensibles. Recientemente dábamos cuenta de cómo un labrador quedó malparado de resultas de una alevosa coz del ganado que, seguramente, manejaba todos los días. Este ganado va de capa caída, por aquello de su precio, de los piensos... y de los tractores. Es una estampa típica que va desapareciendo.

Por el Norte, marcando la raya divisoria, comienzan a aparecer los bueyes en la labranza, que no parece mala solución, pero que no son trasplantables a estas latitudes.

Sin embargo, los bóvidos constituyen una fuente de riqueza segura que puede dar estabilidad a una economía agraria. A condición de razas bien elegidas y ejemplares selectos. En tal sentido, de la genética, la capacidad de reproductores campeones, aprovechada al máximo mediante la inseminación artificial, obran milagros de multiplicación. La Diputación viene preocupándose de este problema y actúa eficientemente. A ver si marca pauta.

Sin despreciar tampoco esas pequeñas ramas de la ganadería que se llaman la cunicultura y la avicultura, que tradicionalmente está presente en todos nuestros corrales. Habréis leído cómo, si se consiguiera que todas las gallinas fueran de raza, bien seleccionadas, y alimentadas con un buen pienso compuesto completo, —la gallina es una máquina de transformar el pienso en huevos—, el nivel de alimentación del pueblo español subiría automáticamente. Hay ya muchas granjas-modelo: y lo que se precisa es que cada corral utilice métodos y sistemas de pequeña granja. Entonces no habrá que esperar a San Antón para que empiecen a poner las gallinas. Sinó que tendrá la máxima puesta en Navidades, por ejemplo. Milagros de la alimentación y acondicionamiento de las aves, simplemente.

Y ya que de animales tratamos, vamos a expresar nuestro sentimiento porque uno que es símbolo y representación de nuestras tierras, el galgo, quedase prontamente eliminado este año en la competición nacional, donde siempre dió mucho que hacer. Una pena. Porque hay, por el Cerrato, como por Frechilla, una dinastía galguera que es de verdadera aristocracia. El cultivo y cuidado de ella, viene siendo orgullo de los señores rurales que nos van quedando. Nos hubiera gustado registrar un triunfo. Para otro año será. ¡A prepararse!

CRONICA DE DUEÑAS

Las obras realizadas en los últimos años

La Congregación del Verbo Divino se instala en la Granja de San Miguel

Se han celebrado las elecciones Sindicales y de Concejales.

Por virtud de las primeras, que han tenido lugar con escasa animación, no obstante la importancia que tienen las Hermandades, sobre las que, entre otras funciones interesantísimas, pesa la de «promover todas aquellas iniciativas y trabajos que contribuyan al mejoramiento de la vida rural y al cumplimiento de la función económico-social de la propiedad rústica, tutelando los intereses morales, espirituales y materiales de las diversas categorías profesionales, etcétera», han resultado elegidos, en general, los que la componían anteriormente.

En las municipales ya ha sido otra cosa.

Como consecuencia de ellas seis convecinos nuestros llegarán, por primera vez, como tales, al Consistorio e igual número de ellos cesará el 5 de febrero próximo.

Los que cesan pueden hacerlo tranquilos pues su labor de los seis años de mandato, la de los alcaldes que les han presidido, los demás compañeros que con ellos han compuesto la Corporación y la de los funcionarios ha sido tan importante que difícilmente podrá ser igualada y mucho menos superada.

En estos años el agua corriente ha llegado a los domicilios y fuentes públicas.

El presupuesto de la obra, con las ampliaciones llevadas a cabo, ha sido el de pesetas 2.020.750'94.

En alumbrado los 4.000 watios instalados en 1954, han pasado a ser 13.830 en 1960.

En cuanto a modernización a la vista está y la prueba de su acierto es que a los tres años de instalada aún haga buen papel.

Por este concepto se han satisfecho, 334.153'93.

Una amplia red de saneamiento, dotada de cámaras automáticas de descarga, recoge y conduce al Pisuerga las aguas sucias.

Su importe ha sido el de pesetas 1.434.962'11.

Se ha contribuído, con el 25 por ciento de su importe, al adoquinado, embordillado y saneamiento del tramo comprendido en el casco urbano de las carreteras locales de Ampudia a Encinas y Peñafiel a Dueñas, urbanizándose los laterales de las mismas con amplias aceras, macizos verdes, plátanos orientales, bancos y bocas de riego con un gasto total de pesetas 464.587'64.

En el monte se han construído corralizas-albergue para el ganado lanar, casa para un guarda, abrevadero y un kilómetro de camino por pesetas 284.404'91.

Las Escuelas resultaban, además de insuficientes, inadecuadas, como, visita tras visita, venían haciendo constar los inspectores en las actas correspondientes.

En las del Ayuntamiento Pleno, de los últimos 15 años, se dedica preferente atención a este asunto que la Corporación municipal acaba de resolver con el Grupo de 12 aulas, cuya construcción está tocando a su fin.

El presupuesto es de pesetas 1.479.079'02.

La baja obtenida en subasta la absorbe el aumento de obra.

Se hallan resueltas las fórmulas económicas para el encauzamiento del Arroyo de Valdesanjuán, cuyos desbordamientos han causado daños irreparables y preocupado tan hondamente a la población, y construcción de la Casa Consistorial.

En fin, que ha sido un período aprovechado y se ha sentado una pauta, que, de seguirse, cambiaría por completo la faz de la histórica villa de los Buendía y actual ciudad haciéndola más grata y, sobre todo, más cómoda.

La importante labor de este período contrasta fuertemente con otros anteriores al Glorioso Alzamiento Nacional en los que, las dificultades económicas se encargaban de hacer fracasar los mejores proyectos y propósitos.

El Gobierno de la nación, el Gobernador Civil, la Diputación Provincial, la Confederación Hidrográfica del Duero, la Jefatura de Obras Públicas, la de Sanidad concediendo un primer premio a Dueñas en 1959, la del Movimiento que en 1959 concedió el premio partido judicial, un accésit al mismo y el de Información y Turismo en 1960, Distrito Forestal, Delegaciones Provinciales de Sindicatos, Educación Nacional y Trabajo, han posibilitado la brillante gestión con su ayuda y la concesión de subvenciones a fondo perdido, anticipos y préstamos sin interés que si bien tienen la natural repercusión en los presupuestos ordinarios, ello no obstante, se viene liquidando con superávit muy superior al de 1954.

En esta valiosa colaboración han destacado el Instituto Nacional de la Vivienda y la Excma. Diputación Provincial siempre dispuesta a cooperar a las obras municipales y dando las mayores facilidades para cuanto redunde en bien del territorio palentino.

De todas formas las acertadas innovaciones introducidas por la Ley de Régimen Local y sus reglamentos, respecto a la administración de los patrimonios municipales y el establecimiento del solemne juramento a prestar por todos los componentes de las corporaciones locales, de defender los intereses municipales, está dando su fruto y cancela todo compromiso electoral de servirse de ellos en beneficio de los votantes.

SOCIALES

El Secretariado Parroquial de Caridad, siempre atento a las necesidades de los desacomodados, ha llevado a cabo la campaña pro-Navidad de los mismos, para la que los empresarios de cine, señores Calzada y Gil cedieron generosamente los suyos proyectándose películas y actuando brillantemente en ellos la Rondalla del Frente de Juventudes, aneja a la Academia de Enseñanza Media, Nuestra Señora de la Esperanza, otra gran realización de los últimos años, debida a mencionada Organización Juvenil de FET.

En todos estos actos y en el de entrega de la ayuda de Navidad intervino de forma bien acertada y elocuente el joven ecónomo de la parroquia, don Santiago Francia Lorenzo, que en corto plazo que lleva entre nosotros se ha sabido ganar la confianza y aprecio de los feligreses.

RELIGIOSAS

Con la mayor solemnidad han tenido lugar en las Iglesias del término los cultos de las pasadas fiestas principalmente en la de la Comunidad Cisterciense en la que pudimos admirar un original Nacimiento de arte abstracto que ha impresionado muy gratamente a cuantos le han visitado.

Acaba de instalarse en la Granja de San Miguel, próxima a esta localidad, en la que anteriormente estuvieron los Agustinos Recoletos, la universal Congregación del Verbo Divino genuina portadora del mensaje de Cristo al mundo infiel, a la que la Santa Sede ha confiado 65.000.000 de almas paganas.

Al darles la bienvenida nos ponemos a su incondicional disposición para cuanto redunde en bien del alto cometido que Dios les ha confiado de que todos los hombres se salven y participen de su eterna felicidad.

En el pecho de todo hombre católico ha de latir un corazón misionero, pues, como decía Pío XII, «El espíritu misional y el espíritu católico son una misma cosa».

Cuantos sientan la llamada divina a esta gran obra de las misiones aquí tienen a la Comunidad del Verbo Divino que, bajo la dependencia inmediata del Vicario de Cristo y con la bendición de los Prelados diocesanos, tiene por finalidad especial la propagación de la fe.—**El Corresponsal.**

DESDE LA VID DE OJEDA

Ante las perspectivas de creación de una cooperativa de producción agrícola

De hace algún tiempo, y dadas las inquietudes, inspiradas por algunos agricultores de esta villa ante los actuales y futuros problemas que afectan al campo y particularmente a las pequeñas y medianas explotaciones agrícolas, se vienen desarrollando en este núcleo rural ciertos actos instructivos e informativos acerca de posibles soluciones a esta problemática rutina de laboreo agrícola, con una exigua productividad, siendo una de las posibles soluciones la de la mecanización y producción en común.

En la pasada primavera y por iniciativa del culto agricultor don Amando Vega, promotor de todas estas aspiraciones, se realizó un viaje a Zúñiga, cuna del cooperativismo agrario cerealista; integraron la comisión el párroco, don Damián del Barrio, quien por entonces sentía los efectos de crear un ambiente de mejora en su feligresía, en el aspecto material y máxime en el espiritual; acompañado del no menos entusiasta colaborador don Vicente Ibáñez, quienes recogieron con acendrado celo, todas las impresiones recibidas por parte de los cooperativistas de dicho pueblo, incluso auxiliados por un magnetofón, en el que se grabaron ciertos diálogos alusivos a la fundación y funcionamiento de dicha Cooperativa, los que fueron retransmitidos en una posterior reunión de labradores de esta Local, despertando un vivo interés en algunos de los admiradores, los cuales iban asimilando ciertos conocimientos, que unidos a varias sugerencias y alentaciones recibidas anteriormente, cuando ha un año por estos mismos días tuvimos la dicha de tener entre nosotros la cátedra ambulante de S. F., con su gama de orientaciones y charlas culturales en el ambiente de la vida rural; en una de estas nuestro delegado sindical provincial, camarada Escobedo, avivó los ánimos de ese grupo de labradores que siente los efectos de un campo carente de todo medio de productividad.

Con todas estas prerrogativas, ya en las postrimerías del pasado otoño, un grupo de estos agricultores que han captado eficazmente esta idea, se decidieron, ayudados por los celosos e incansables colaboradores señores agentes de Extensión Agrícola de Herrera, a dar los primeros pasos, para la creación de una Cooperativa de Producción, que pueda solucionar estos actuales problemas que aquejan a la mayoría del Agro Español, tanto en el aspecto de productividad como en la comercialización de sus productos.

No obstante, y a pesar de haber recibido toda clase de informes, se ha logrado hacer llegar hasta esta localidad al Rvdo. Sr. cura párroco de Zúñiga, alma viviente de aquella Cooperativa, quien en dos conferencias consecutivas a las que asistió gran cantidad de público, dió una magnífica lección, de lo mucho que reporta el trabajo en común, con claridad y precisión, aportando una interesante serie de datos, dando una indudable fuerza expansiva a sus argumentos.

Sería interminable el describir todos los pormenores de estas amenas charlas, pero sí he de destacar aquellos detalles en que han de basarse estos futuros cooperativistas y otros que sientan estas mismas inquietudes.

El conferenciante trazó con sencillez y vigorosos rasgos un escueto y claro panorama, de los grandes beneficios que en aquel humilde pero adelantadísimo pueblo navarro, reporta la Coperativa en sus dos órdenes, material y moralmente.

Continúa el orador haciendo un resumen de cómo surgió la idea iniciada por él mismo, y la buena acogida de sus feligreses. La unanimidad para la fundación de la Cooperativa, su buen funcionamiento, y cuantos inconvenientes surgieron para la puesta en marcha que no fueron pocos, pero como las ventajas sobrepasan a los perjuicios se puede llevar a cabo de esta o de otra forma, la manera de desterrar el minifundio, es decir: hacer desaparecer esas pequeñas porciones de tierra o enclaves que resultan tan improductivas por la serie de inconvenientes para el laboreo.

Unificando estas tierras pequeñas se hacen ya extensas, al mismo tiempo que se unen también sus propietarios, pasando, de esta manera, estas pequeñas explotaciones, con sus grandes inconvenientes de laboreo y escaso rendimiento, basado en su mayor parte en los escasos medios económicos a ser grandes explotaciones en las que redundan con más facilidad los medios de la mecanización para el laboreo, la abundante fertilización de abonos e inclusivo la comercialización de los productos, tan interesante como los otros factores.

De la misma manera el señor párroco de Zúñiga dió a conocer la marcha interna de la Cooperativa en su aspecto sociológico, tanto cultural como religioso; como se rige dentro de sus estatutos partiendo de la base de que para la creación y buen funcionamiento de estas Cooperativas, ha de desaparecer ese individualismo tan generalizado, en la esfera agraria, basado en un egoismo propio, que haría difícil la tarea de cooperación, donde ha de reinar únicamente el espíritu de fraternidad y el bien común, puesto que es una de las enseñanzas evangélicas destacadas en nuestra Religión, la ayuda mutua recayendo en los más necesitados.

Terminó este elocuente orador con unas palabras de saludo y gratitud al auditorio, despidiéndose con los mejores deseos de haber prestado su mejor ayuda a estos futuros cooperativistas a los que deseamos llevar a cabo esta idea, y un verdadero acierto en su cometido.

Diodoro SUANCES

Restauración de la Ermita de Nuestra Señora de las Fuentes, de Amusco

Su riqueza monumental e histórica merecen su conservación, e, incluso, declararía monumento nacional

Gratitud a la Diputación Provincial por subvencionar las obras de restauración

Dice el refrán que «no es bien nacido el que no es agradecido». Y para que a los amusqueños no se nos aplique el adagio, me permito, en su nombre, tomar la pluma y pergeñar este modesto artículo, que, merced a la gentileza de mi antiguo amigo don José Alonso de Ojeda, director de DIARIO-DIA, se inserta en sus columnas.

Con él, y de forma principal, pretendo demostrar mi gratitud, como amusqueño que soy, hacia la Excma. Diputación Provincial de Palencia, cuyo digno presidente, don Guillermo Herrero Martínez de Azcoitia, de gran cultura y aprecio por el arte arquitectónico-histórico, ha sido el buen valedor de una empresa de revalorización arquitectónica, cual es la que se lleva a cabo en la ermita de Nuestra Señora de las Fuentes, de Amusco, para cuyas obras de restauración y mejora, dicha Corporación Provincial facilitó la subvención correspondiente.

Es motivo de satisfacción y orgullo para un amusqueño, ver que el interés provincial se centra ahora en esta ermita, que supiera de tantas glorias personales que tuvieron por cuna natalicia el pueblo querido de Amusco.

No vamos a hacer una relación de hombres próceres amusqueños u oriundos de Amusco, que llenaron la historia patria y la dieron un singular esplendor. En este pueblo nació el árbol genealógico de la casa de los Manrique de Lara, apellido que dió muchos hombres ilustres; y fué solar de condestables, adelantados de Castilla, almirante, cardenales y poetas. Recordemos a don Pedro Manrique, Duque de Nájera, ilustre prócer que heredó de sus antepasados el señorío de Amusco y fué el último que lo poseyó, que regaló al pueblo una soberbia cruz parroquial, construída en plata y labrada al estilo plateresco por el orfebre Pedro de Vega; y también recordemos a Gómez Manrique, adelantado de Castilla, fundador del convento de Calabazanos, pceta y maestro de su sobrino Jorge Manrique. Toda una pléyade de grandes hombres que abrieron sus ojos en este solar querido y al amparo de la histórica y monumental ermita de Nuestra Señora de las Fuentes.

Podría hacerse una singular antología de celebridades amusqueñas, con sólo investigar los archivos nacionales o de algunas casas de la nobleza española; siendo una lástima que la desaparición del archivo de Amusco, impidiera a los estudiosos hallar en él una buena fuente de noticias a éste respecto. Sólo ya en la vetusta ermita de Amusco quedan vestigios de la munificencia y fervor de alguna de estas esclarecidas casas, como la de los Manrique, cuyos señores fueron tan poderosos como los reyes.

CARACTERISTICAS ARQUITECTONICAS DE LA ERMITA

Pero, tras de esta breve disgresión, histórica, que me he permitido en honor al pueblo que me vió nacer, quiero hacer un poco de historia y características arquitectónicas de nuestra ermita para dar a conocer a mis paisanos palentinos los valores y mérito de la misma.

Referente a su arte, es un edificio sobrio sin grandes complicaciones de arquitectura, construído todo él de piedra labrada y cuyas gigantescas proporciones, verdaderamente desusadas en templos de tan austera sencillez, hacen pensar en que tal vez, el primitivo proyecto de este templo trazóse sobre la base de edificar una iglesia grandiosa y no una ermita humilde y modesta cuyo casi exclusivo mérito artístico, consiste en la pureza de los estilos de su ornamentación, que pertenecen al gusto gótico en su primera fase y el románico en la última.

A este último estilo pertenece el ábside de la ermita, cuya soberbia traza y espléndida elegancia de líneas, hacen de él uno de los más interesantes de cuantos he tenido ocasión de contemplar. Amplio, de forma cilíndrica, orlado de delgadas columnas, de impostas finamente jaqueladas, de ventanas con arcos de medio punto y archivolta también jaqueladas y numerosos canecillos admirablemente esculpidos, todo en él acusa que jamás hubo de sufrir la más ligera reforma. En efecto ni el más leve detalle hace sospechar que mano alguna haya intentado modificar, ni siquiera ligeramente, la obra de sus primitivos constructores.

Pertenece este ábside, como asimismo el crucero del templo, a la segunda mitad del siglo XII, en cuya época parece ser que el resto del edificio hubo de sufrir alguna innovación, pues adviértese en él una completa transición, por virtud de la cual se peraltan los arcos, alcanzan mayor elevación las naves, agrupándose las columnas, se aprecia más notablemente la iniciación de la crucería en las bóvedas y en la parte baja de la iglesia anúnciase vagamente el estilo germánico, que descuella sobre un conjunto formado de tan antagónicos propósitos y opuestas tendencias. Estas diversas orientaciones artísticas, lejos de restar belleza a la totalidad, contribuye a formar un sugestivo núcleo de estilos lleno de armonía y extraordinaria originalidad. En la actualidad en las obras que se llevan para su restauración, se están descubriendo, pues estaban taponados, ventanales maravillosos. En el catálogo oficial de Monumentos Nacionales, algunos habrá que no tengan tanto valor artístico como este nuestro que describimos. Yo pregunto: ¿Se podría lograr fuera incluído en dicho catálogo de Monumentos Nacionales?

PIADOSA LEYENDA E HISTORIA

Del historial de esta ermita, figura como santuario de la Virgen Santísima, bajo la invocación de Nuestra Señora de las Fuentes, Patrona de los Pastores, porque se apareció en dicho lugar junto a una fuente llamada de la Salud a un pastorcillo. Patrona también de este pueblo de Amusco, que en su historia guerrera siempre sus hijos bajo su amparo lucharon para defender la Patria, y se distinguieron por valientes, entre otras batallas célebres fueron a la de las Navas de Tolosa, donde Alfonso VIII, le dió a la villa el título de «muy noble», también confirmó estos privilegios Alfonso XI, por haber asistido «hommes de Amusco» a la batalla del Salado; los Reyes Católicos le dieron Fuero Real en el año 1498. En la primavera del año 1430, y pocos días después del fallecimiento del duque de Arjona, ocurrido en el castillo de Peñafiel, donde estaba preso, regresaba de Astudillo el rey Juan II, deudo del finado, y hubo de detenerse en Amusco, pensando, con buen acuerdo que el palacio de los Manrique podría proporcionarle espléndido acomodo durante el tiempo que hubiese de pernoctar en la villa y la ermita de Nuestra Señora de las Fuentes adecuado lugar a la magnificencia de su corte para celebrar la Pascua del Cordero.

Cuando estaban verificándose las fiestas organizadas con tal motivo, llegó el conde de Cili, sobrino del soberano alemán Segismundo, cuyo aristócrata, sabedor de que Juan II. se aposentaba en Amusco, había queri-

(Continúa en la página siguiente)

ELIXIR ESTOMACAL
SAIZ DE CARLOS
ESTÓMAGO — INTESTINOS

CRONICA DE BARRUELO

Los que llegan y los que marchan

Ha tomado posesión como médico interino de asistencia pública domiciliaria y del Seguro de Enfermedad, el doctor don Antonio Díez Vergara.

Marchó a Guardo el facultativo de Minas don José María García Blanco, que en la actualidad era segundo teniente alcalde del Ayuntamiento y miembro del Sindicato Local.

Sus compañeros de corporación y del Sindicato le ofrecieron una cena de despedida.

Va como facultativo de Minas a la mina «La Espina», cercana a Guardo.

También marchó, por haber sido trasladado a otro destino, el que fué delegado comarcal de Juventudes de esta zona, don Francisco Navarro Flores.

Al que llega, le deseamos feliz estancia entre nosotros, y a los que marchan, que les vaya bien en sus nuevos destinos.

EL CENSO

Continúan con gran animación las tareas del censo de población y vivienda en todo el Ayuntamiento. Por calles y barrios van pasando por el Ayuntamiento donde los empleados del mismo asesoran y en muchos casos llenan los padrones a los titulares de los mismos.

Son ya pocos los rezagados que faltan por cumplir tal requisito. La Alcaldía ha dictado bandos pertinentes, dando instrucciones y exhortando a todos a cumplir con este deber de ciudadanía.

LOS ESQUIADORES

Son numerosos los grupos de esquiadores que suben a Grullos (Brañosera), sobre todo los domingos, no sólo de Barruelo y sus alrededores sino de fuera acuden a las hermosas pistas naturales allí existentes a practicar este invernal deporte.

Hace unos días fué un selecto grupo de chicos y chicas de la capital de la provincia, entre los cuales venían los hijos de nuestro paisano y amigo don José Alvarez Barón, que como buenos conocedores del terreno fueron en compañía de otros de la localidad los que guiaron a los excursionistas esquiadores, por las pistas cercanas al pueblo, en las que se ejercitaron en este bello deporte. Lástima que el tiempo no les acompañó. A pesar de ello pasaron un buen día, quedando con ganas de volver cuando el tiempo les acompañe y las pistas estén en condiciones.—**El Corresponsal.**

AUTILLO DE CAMPOS

Graves consecuencias del encharcamiento de los campos

Muy graves son las perspectivas campesinas en Autillo de Campos, donde a consecuencia de interminables lluvias del otoño y de lo que llevamos de invierno, el encharcamiento se extiende sobre unas 600 hectáreas, de las que la mitad corresponden a la hoja de siembra.

Los «aguaductos» están tapados, con el serio contratiempo que esto significa. Se da el caso de que el «Alto de las Atalayas», donde no entraba el agua hace ya 36 años, ahora se halla inundado.

El desastre cerealista en estas tierras, explotadas en cultivos de año y vez, ha de ser tremendo. El pueblo de Autillo, que desea verse libre de las inundaciones, pide que se abran cauces por Abarca y Castromocho para desaguar en la laguna de La Nava, y en tal sentido se elevan las peticiones a la Confederación.

Necesario es que se acometan pronto estas obras ya que, en caso contrario, será imposible pensar en una agricultura próspera.

Benito Gutiérrez

M.C.D.2022

GUIA MEDICA

PROF. DR. CESAR FERNANDEZ-RUIZ
CIRUGIA DE LA MUJER. — PARTOS
Profesor de Ginecología de la Facultad de Medicina
Jefe de la Maternidad — Maternólogo del Estado
CONSULTA DIARIA, de 12 a 3 — Palencia
Mayor Principal, 33. Teléfono, 1533
Operaciones y urgencias: Sanatorio de la Cruz Roja
Teniente Velasco, 9 — Teléfono, 3898

LUIS BRAVO POLO
RAYOS X
Consulta, de 10 a 1. Barrio y Mier, 5, 1.º — Telf. 3507
CLINICA DENTAL
ENFERMEDADES DE BOCA Y DIENTES
En Venta de Baños, de 4 a 7. Calvo Sotelo, 9

DR. ERADIO ALONSO DEL CAMPO
APARATO DIGESTIVO — *MEDICINA Y CIRUGIA*
Médico A. por oposición de la Escuela Médico-Quirúrgica de Patología Digestiva del Hospital de la Santa Cruz y San Pablo, de Barcelona
Teléfono, 3070. D. Sancho, 10. Edificio Banco Español de Crédito

J. M. Miguel Marcos — Consulta de 11 a 1, B. de Bengoa, 28, 1.º, Teléfono 3567
De la Sociedad Española de Cardiología
CORAZON - VASOS - PULMON — Rayos X - Electrocardiografía

FELIPE MARTIN R. ESCOBAR
Médico Electro-Radiólogo
TOMOGRAFIAS. — Radiografías seriadas. — Aparato portátil
ULTRASONIDO. — Onda Corta. — Corrientes eléctricas
Consulta de 11 a 2 y 4 a 6. Plaza de León, 2. Teléfono, 1352

A. DORRONSORO CRUZ
ESPECIALISTA DEL APARATO DIGESTIVO
(MEDICINA, CIRUGIA, RAYOS X)
Consulta de 11'30 a 2. José Antonio, 47. Operaciones: Clínica San Bernabé

JULIO AGUADO MATORRAS
MEDICO EX-INTERNO DE LA STAEDTISCHE
Frauenklinik de Bremerhaven (Alemania)
ENFERMEDADES Y CIRUGIA DE LA MUJER. PARTOS
Consulta de once a una y de cuatro a seis. Mayor, 130, 2.º
Teléfonos: Consultorio: 29-34. Domicilio particular: 20-05
Operaciones y Urgencias: Sanatorio San José (O. S. 18 de Julio). Telf., 1540

D. Tomás Miguélez Bustamante
CIRUJANO

E. ROBLES — *José Antonio, 47, 1.º (Salón) de once a una y media. Telf., 1412*
ENFERMEDADES DE LA PIEL
Cáncer. Tumores. Ulceras. SIFILIS VENEREAS
ENFERMEDADES DE LAS VIAS URINARIAS Y GENITALES
Electroterapia. (Diatermia, onda corta, Electrocoagulación, Rayos X Corrientes, etc.). Nieve carbónica. Análisis.

Doctor José S. Vinuesa
CIRUJANO - UROLOGO
Ex-profesor A. de la Facultad de Medicina de Valladolid
RIÑON-PROSTATA-VIAS GENITO-URINARIAS
Consulta de 11 a 1 y de 4 a 5
Teniente Velasco, núm. 15, 2.º, izquierda. — *Teléfono, 2663*

ALFREDO PRIETO VIDAL
ENFERMEDADES NERVIOSAS Y MENTALES
Director del SANATORIO SAN LUIS
Ex Director del Instituto Psiquiátrico de San Boy (Barcelona)
CONSULTA DE 1 A 2,30 — PLAZA SAN LAZARO, 1

D. DACIO CRESPO H. DE MEDINA
JEFE DE LOS SERVICIOS DE CIRUGIA DEL HOSPITAL PROVINCIAL
Consulta de 12 a 2 y de 4 a 6
Teniente Velasco, 1 (detrás de la iglesia de San Lázaro).—Telf., 1456
Operaciones y urgencias:
SANATORIO DE LA CRUZ ROJA. Teniente Velasco, núm. 9. Telf., 3898

Doctor CALLEJA — *Mayor, 28* — *Teléfono, 3400*
Medicina y Cirugía de la mujer. Partos.
Médico ex-interno de la Casa Salud VALDECILLA
Consulta de 12 a 2

J. DURANTEZ CAMINERO
MEDICO OCULISTA
del Servicio de Oftalmología del Hospital Provincial de Madrid
Consulta en D. Sancho, 10 — *Teléfono, 2183*
(Edificio Banco Español de Crédito)

ALFONSO GONZALEZ
Médico Odontólogo — *RAYOS X*
Mayor, 216
Horas de consulta: de 10,30 a 1,30 y de 4 a 6

JULIO PASTOR
Medicina Interna - Rayos X - Corrientes Eléctricas - Rayos Ultravioleta
Onda corta
Felipe Prieto, 1 — *Teléfono, 1516*
Consulta de 1 a 3
PALENCIA

JOSE HERRANZ
MEDICO DENTISTA
De la Beneficencia Municipal, por oposición
Burgos, 22

Optaciano Durántez Mayo
Puericultor titular, ex-profesor A. de la F. M. de Barcelona
RAYOS X
Consulta: De 12 a 2
Teléfono: 1320
Becerro de Bengoa, 22

Teógenes Manuel Aguilar
ESPECIALISTA EN ENFERMEDADES DE LOS NIÑOS
Consulta de 12 a 2
MAYOR, 28

P. ANDRES G. CUENA
Jefe del Servicio de Medicina Interna de los Establecimientos Provinciales de Beneficencia, por oposición
RAYOS X
Mayor, 10 y 12. De 11 a 2. Telf., 2480

Doctor Angel Casas
MEDICINA INTERNA
Mayor, 3 — Consulta de 11 a 1
Tel. 1948

CESAR ROJO NOZAL
MEDICO - PUERICULTOR
ENFERMEDADES DE LOS NIÑOS
RAYOS X
Consulta: De 10,30 a 12. Mayor, 76
Domicilio: José Antonio, 47, 3.º, dcha. Teléfono, 3288

RAFAEL M. ALMEIDA
Médico-Jefe del Hospital Provincial por oposición
RAYOS X
Horas de consulta: de 11 a 2
Mayor Pral., 254, 1.º, Izda Telf., 1563

AGUSTIN P. HIGELMO
CIRUJANO
Sanatorio "Jesús Nazareno"
(Jardinillos), de 12 a 2. — *Telf., 1802*

A. SECO CARRANCIO
OCULISTA
Consulta y operaciones:
R. Argentina, 4. — Telf., 1565

DR. BOZAL URZAY
HA TRASLADADO SU CONSULTA A LA CALLE MAYOR, 91-1.º. TELEFONO, 1642.

ELADIO PEÑALBA DIEZ-QUIJADA
MEDICO BACTERIOLOGO MUNICIPAL
Análisis clínicos — V. Calderón, 12

Dr. Joaquín D. Cascón
Ex profesor A. de la Especialidad de la Facultad de Medicina de Madrid
RIÑON Y VIAS URINARIAS
República Argentina, 4. Telf., 2505
Consulta de 11 a 1

SANTIAGO MORO
MEDICO - PUERICULTOR
Médico ex interno de la Casa Salud Valdecilla
ESPECIALISTA EN NIÑOS
RAYOS X
Consulta de 11 a 2 y de 4 a 6
Mayor Pral., 116, 2.º. Telf., 1451

JOSE L. DE GUZMAN
Consulta de 12'30 a 2
PARTOS Y CIRUGIA DE LA MUJER
R. Argentina, 4. Teléfono, 2065

S. PAJARES GARCIA
Médico Jefe de los Servicios Provinciales de Puericultura, por oposición
Consulta de Puericultura y Enfermedades de los niños
RAYOS X
Calvo Sotelo, (Jardinillos), 3. 1.º dcha.
Horas: de 12 a 2 — Teléfono, 1650

Dr. J. Mateo Romero
Especialista de pulmón y corazón. Profesor A. de la Facultad de Medicina de Valladolid. Exploraciones radiológicas y electrocardiográficas a domicilio.
Consulta en Martínez de Azcoitia, 3

José M.ª Martín Barbán
Medicina y Cirugía del aparato digestivo
Consulta, de diez a una
Becerro de Bengoa, 24. — Telf., 3041

V. ALONSO ROJO
Plaza Abilio Calderón, 1, segundo
CIRUGIA - PARTOS - MATRIZ

Manuel Junco Calderón
Garganta, nariz y oídos
Consulta y operaciones, de 11-1 y 4-6
Marqués de Albaida, 1. — Telf., 2094
Los jueves en Alar del Rey, de 10 a 12 y Cervera de Pisuerga, de 1 a 3

Deléitese con un buen libro
Pida las últimas novedades a
I. G. DIARIO - DIA
Mayor, 147 - PALENCIA

Restauración de la Ermita de Nuestra Señora de las Fuentes, de Amusco

(Viene de la página anterior)

do detenerse en este pueblo para rendir al monarca español el debido homenaje de respeto, imprescindible en aquellos tiempos de gentiles costumbres.

Sentóse el ilustre huésped a la mesa del rey, el cual, acompañado de todo su séquito, correspondió cumplidamente a la galantería del conde de Cili, quien permaneció en Amusco hasta veinte días, pasados los cuales siguió su viaje, no sin antes suplicar a Juan II. que le permitiese usar a él y a cuatro de los suyos a modo de divisa el collar de escamas que también servía de divisa al rey. Este le concedió de buen grado la licencia, y le entregó cinco collares.

Terminada nuestra Guerra de Liberación, en el año 1940, se fundó la Cofradía de Nuestra Señora de las Fuentes, para conmemorar nuestra gloriosa Cruzada, pues, al final de la campaña, muchos hijos de Amusco figuraron como caídos en ella. Para honrarles y para honrar a los supervivientes, se fundó la Cofradía, cupiéndome el alto honor de ser el primer mayordomo fundador.

En agosto de dicho año se acordó nombrar Hermano fundador a Su Excelencia el Jefe del Estado don Francisco Franco Bahamonde, quien aceptó gustoso dicho nombramiento. ¡Quiera Dios que, para el año 1965, que se cumplen las bodas de plata de esta Cofradía, pueda asistir a los actos conmemorativos que, con tal fausto motivo, se celebren!

Será un día relevante, por la oportunidad que tendremos los cofrades de honrar la memoria de los que pusieron su esfuerzo y su sacrificio al servicio de España, como nuestro Caudillo, como nuestros caídos amusqueños, o como los que, viviendo, y en éstos recojo muy destacadamente la figura ejemplar, llena de virtudes y entusiasmos de nuestro párroco don Alberto Atienza, laboraron llenos de buena voluntad por un pueblo y una patria mejores.

En mi camino hacia la vejez, que es cuando los actos se consideran con más comprensión y amor a todo recuerdo pasado, quiero desde este gran Madrid, que mis palabras estén hoy presentes para repetir mi gratitud a la Diputación Provincial y a su digna corporación, por su meritorio interés de tratar de conservar este relicario de arte y de historia que es el Santuario de mi Virgencita de las Fuentes.

Madrid, 30 de diciembre de 1960.

Esteban ALCALDE

"Viejo, cuida tu corazón y arterias; que son los que te producirán la muerte"

Por el Dr. Fausto Escapa Bravo
(Médico Forense y Profesor numerario de la Clínica y del Instituto Anatómico de Barcelona. Jubilado)

La vejez en la era actual en el hombre de buen género de vida, se puede puntualizar de los sesenta a setenta y cinco años, que es cuando empieza la postura del Sol de su vida; salvo los casos prematuros en los que influye la ley de herencia, luces, alcoholismo, exceso de trabajo, mala alimentación y otros factores deprimentes.

Los dos sistemas más importantes del organismo humano; son el nervioso, compuesto de cerebro, médula y ramificaciones nerviosas que podemos denominar «Grupo electrógeno» y el arterial, con corazón y venas, que le apellidamos «Central hidráulica« —permítaseme estas frases simbólicas, desde el punto de vista de este trabajo de vulgarización científica.

Los episodios cerebrales de la muerte del viejo, son generalmente, las congestiones, las embolias y las hemorragias; por lo que respecta a las arterias, y por el órgano rector el corazón; la angina de pecho, el colapso y el síncope cardiaco.

A principios de este siglo, el eminente Profesor de París, Dr. Charcot, el que dió a conocer al mundo médico los estudios sobre la «Neurastenia», «Histerismo» y «Epilepsia»; acerca de la vejez expresó esta frase que pudiéramos llamar lapidaria; «El hombre tendrá la edad de sus arterias» el sabio Dr. Cajal expone: que en las diligencias de autopsias, en los casos de no identificación de la edad de la víctima; que no nos sirviera de guía las arrugas de la cara, sino que nos fijáramos en las arrugas del cerebro.

Hace pocos días se ha celebrado en Londres un Congreso de las figuras más destacadas de Cardiologos de Francia, Norteamerica e Inglaterra; solicitado ese Congreso por Banqueros, Directores de Empresas y Agentes de Bolsa; abonando todos los gastos muy cuantiosos.

El objeto de esta convocatoria es, que estos científicos puntualicen las causas prematuras de muerte del corazón y de sus arterias de éstos hombres del dinero; puesto que en ellos la muerte se está dando prematuramente en el ochenta por ciento, en las edades de cincuenta a sesenta años y solicitan consejos y remedios para prolongar sus vidas.

Entre las personalidades médicas convocadas, se hallaba el eminente Profesor Dr. Paúl Dudley White; el que salvó la vida de Eisenhower, durante la grave enfermedad del corazón.

La mayoría de los consejos dados por estos especialistas del aparato circulatorio, coincidieron en hacer un llamamiento a las esposas de estos financieros, para que las comidas se limiten a pescados, huevos, purés, legumbres y frutas; supresion de bebidas alcohólicas, previniendo el peligro que suponia para sus familiares, el contravenir este mandato; pues se exponen a un peligro en su corazon y arterias; así como el aumento de cuatro kilos más de peso, no fumar más de quince pitillos en el día. La opinión de estos cardiólogos, es que la predisposición a los males del corazón y de sus arterias, prematuramente, se viene incubando desde la juventud, para la cual se debe educar desde la infancia a ejercicios físicos moderados; es el mejor antídoto y el más importante, los niños deben ir a pie al colegio, salvo no sean distancias largas, los padres fuera de sus negocios, usar lo menos posible sus coches, andar a pie de cuatro a seis kilómetros diarios; es decir, constituirse en activos peatones.

La voz de alarma la dió el Profesor Dr. Hygh Singlar; para que las madres de familia refuercen sus argumentos; en favor del Sol, del Aire, del ejercicio y la templanza de sus hijos. Las enfermedades del corazón y de sus vasos, empiezan a gestarse en la adolescencia y suelen pasar inadvertidas hasta fecha remota; de repente se fragua la angina de pecho, congestiones, embolias y hemorragias celebrales. El médico de Eisenhower, insistió en la necesidad de adoptar precauciones, desde que se cumplen los veinte años, siguiendo una buena dieta para estar delgado y dinámico; afirma que es más importante que las drogas en el insomnio; el ejercicio y una alimentación vegetal, el optimismo y la alegría, retrasan estas crisis y al contrario, las acarrea la tristeza y la angustia, asegura que diez minutos de irritación, son capaces de acortar la vida, diez meses.

Este gran científico, al que dirigen sus ojos todos los cardiólogos del mundo; es un viejo de setenta y siete años de edad, tipo delgado, simpático, ni alto ni bajo; fuera de las horas de su consulta, se sirve de su bicicleta, se da grandes paseos, así como a pie, apenas usa su coche; ama a la naturaleza; en el congreso dió a conocer sus seis Mandamientos, precisos, para tener alejados los enemigos del corazón y de sus arterias.

El primer mandamiento, no engordar, ni adelgazar cuando se ha superado la edad de los cuarenta y cinco años; si puede ser, mantener el mismo peso que cuando se tenía veinticinco años. El segundo mandamiento; observar rigurosamente la dieta aconsejada por el médico de cabecera. Tercero: practicar diariamente, ejercicios físicos; bien sean de gimnasia, ordenada, paseos, ya que lo importante es que el cuerpo se mueva. Cuarto: hacer uso cada día, si existe algún fenómeno cardíaco, de medicamentos anticoagulantes. Quinto: una hora cada día de relax completo y total. Y por último el sexto mandamiento: tener un «hobby»; el del profesor White es el ciclismo, como estupendo remedio para prevenir los infartos del corazón; criticó duramente el uso de la mantequilla, porque representa ser un terrible veneno de fatales consecuencias para el corazon y arterias. Interesa y entusiasma, los consejos de estas figuras señeras de la cardiología; por lo que a mi edad proyecta, de gozar de excelente salud, integridad de facultades intelectuales, sentidos y dinamismo, hasta el día de la fecha; creo que me he aproximado a los consejos de esos científicos; desde mi infancia practiqué la gimnasia, durante mi vida universitaria, la pelota, la natación, equitación y ciclismo y ahora en mi vejez todos los días practico largos paseos de cuatro a seis kilometros, haga calor, frío o nieve; mi alimentacion generalmente es de pescados, huevos, legumbres, purés, y hortalizas, vino en las comidas, 200 gramos cada una; rara vez bebidas alcohólicas, no fumo. Medicamentos, he sido un profesional muy poco partidario de ellos, salvo en casos de urgencia o enfermedades, únicamente el bicarbonato de sosa, una pequeña dosis después de las comidas; y con el fin de sostener la elasticidad arterial y el buen riego cerebral, cada tres meses uso el iodo, en pequeñas dosis, veinte centígrados en las veinticuatro horas, durante diez días, considero este tratamiento preventivo. De los diversos preparados de esta droga en la farmacopea, prefiero un compuesto con peptona, que se aproxima lo más posible al iodo normal de nuestro organismo, se asimila fácilmente y no es descompuesto por el jugo gástrico. Muchos son los preparados de iodo de buenos resultados, pero tengo especial preferencia por la Iodalose Galbrun, por su excelente composición.

Los compuestos de iodo, se les puede considerar, como el medicamento de los viejos, por sus efectos específicos, en afecciones respiratorias, circulatorias, reumatismo y lues.

El eminente profesor Dr. D. Carlos Blanco Soler; en la última entrevista que tuve, coincidía en mis apreciaciones, sobre el iodo y sobre todo indicadísimo en el viejo; felicitándome por el acierto y dirección de mi vejez, agradeciéndole infinito esa expresión de simpatía y cariño, que hacia mi siente; esta autoridad cumbre en el campo de la Geriatría; puesto que todos sus desvelos, es prolongar la vida del viejo, con una buena armonía a él en el funcionamiento de su organismo.

Termino este trabajo, con unas frases breves y doctrinales de «Hipócrates»: Amar al Sol, al Aire, al Agua, al Ejercicio y la Dieta; que al fin y al cabo, en estos cinco puntos básicos, se han condensado, los consejos de esos sabios Cardiólogos en el Congreso celebrado últimamente en Londres.

Banco Hipotecario de España
Concede préstamos al interés del 7 por ciento sobre fincas rústicas, cotos, montes y urbanas, en la capital. En las Urbanas de nueva construcción, reformas en estas mejoras y en rústicas, al interés del 4'50 por ciento. Viviendas de renta limitada y el 5 % de préstamos especiales, (Dispone de Cédulas Hipotecarias al 5 por ciento sin impuesto). Pida folletos e informes a su administrador para la capital y provincia, don Teógenes Manuel, en Mayor, 28. Palencia.

DESDE SANTOYO

La Fiesta de San Antón

Panorama agrícola

Cada ciudad y cada lugar guardan sus fiestas patronales. Además cada gremio laboral se pone bajo la advocación de un Santo cuya vida guarde relación o tenga puntos comunes con la actividad de estos gremios. Por ello los pueblos de economía eminentemente agropecuaria se ponan bajo la tutela de San Isidro, que cuida sus campos, y de San Antón, que vela por la salud y buena crianza de los ganados.

El pasado día 17, Santoyo honró a San Antonio Abad, con una fiesta tan sencilla como típica.

A las diez y media de la mañana, tuvo lugar la Santa Misa oficiada por el Rvdo. don Aniano Mediavilla, párroco de la localidad, corriendo la parte coral a cargo de la juventud masculina. Al acto asistieron numerosos fieles y durante el mismo la imagen del Santo se encontraba profusamente iluminada con innumerables velas de ofrenda popular.

Como en años anteriores, a la hora del mediodía se dió la «corrida» al rededor de la iglesia con mulillas, caballos y borriquillos, compitiendo los numerosos jinetes en el enjaezado de sus cabalgaduras —galanura, gracia y buen gusto— y en el arte de buen montar.

Pero este año hubo novedades. Se ha roto la rutina de las solitarias «corridas» y ha vuelto aquella vieja y olvidada costumbre de los refranes y los «sermones», que con nostalgia nos hablan nuestros mayores, en los que se pone a prueba la agudeza de ingenio y el buen humor de los actuantes. Fué muy divertida la actuación de nuestro convecino Marcelino San Miguel quien, con aire de trovador medieval cantó, en elegías amorosas bien rimadas, sus fracasos sentimentales, con la mujer que un día le jurase amor eterno y que más tarde, ella, con desdén hipócrita derribó el castillo ilusionado que Marcelino había levantado con su amor. El numeroso público que ocupaba la Plaza Mayor, especialmente el femenino, premió con calurosos aplausos la actuación de Marcelino. Vaya en estas líneas nuestra cordial enhorabuena.

Seguidamente la comitiva de jinetes que escoltaban a Marcelino dieron las corridas finales siendo también muy aplaudidos por los presentes. A continuación fueron servidas unas copas de vino español a los actuantes en el festejo.

Por la tarde en el salón de baile se dió un animado y típico baile donde no faltaron las clásicas «pegas» de estos días.

EL CAMPO.—Sigue éste presentando, desgraciadamente, el encharcado y desolador aspecto que nos ha ofrecido durante varios meses: abundancia de agua que en un principio imposibilitó las operaciones de siembra en sus fechas normales y posteriormente perjudicó la escasa que se había efectuado antes de comenzar el fatídico régimen de lluvias. El aspecto, pues, no puede ser más desconsolador y el ánimo de los labradores no admite ya mayor pesimismo.

Hace unos días cesaron las lluvias y junto con las fuertes heladas que siguieron han inyectado una fuerte dosis de optimismo en los agricultores y se espera que, de seguir así, se puedan efectuar las tareas de siembra en una fecha próxima. Esta siembra, claro es, se efectuará con semillas especiales de ciclo corto, pues ya se han tomado las medidas oportunas por parte de las autoridades provinciales sindicales y del S. N. del T.

La siembra de legumbres y otros semillas de las llamadas de primavera, será este año, si el tiempo no sigue importunando, muy abundante.

También los pastos se esperan muy prometedores, pues de momento no han hecho su aparición apenas, debido a la crudeza del tiempo. El ganado de cabaña ha hecho ya sus primeras salidas.

Esperemos continúe mejorando el tiempo para comenzar de lleno las faenas de siembra, y que, con la ayuda de Dios no tengamos que lamentar más contratiempos de importancia.

Moisés P. de C.

Nuevas y viejas piedras en el templo parroquial de Villerías de Campos

El extraordinario interés despertado por la fiesta mayor del pueblo, últimamente celebrada, suple lo anacrónico de una reseña que, a imponderables debido, no ha de ser motivo para proyectar su reflejo en leve glosa periodística. La significación del acontecimiento religioso verificado en el curso de la misma trasciende a toda temporalidad; de ahí su vigencia.

Villerías desplegó toda la gama de sus emociones, dentro y fuera de los cauces tradicionales, el 18 de diciembre, festividad de Nuestra Señora de la O, Patrona del pueblo y actual titular de la Iglesia Parroquia que, en las horas matinales presentaba luminoso semblante, atenuado por el canón litúrgico propio, formando el más adecuado encuadre para tan indescriptible como solemne acto.

El Rvdmo. Sr. Obispo de la Diócesis pontificó, asistido de sus ministros, en los ritos sacros: Consagración del nuevo altar mayor, Santa Misa y alocución pastoral, participando todos los fieles vecinos devotamente.

La iglesia de Villerías ha experimentado en los últimos años apreciables restauraciones en el interior, prodigadas por manos tutelares y generosas, gesto encomiástico y acreedor a inmensa gratitud.

No es incurrir en un tópico afirmar que este templo, a juzgar por los elementos más arcaicos subsistentes, era en épocas fenecidas ornato de la Tierra de Campos, y hoy sería ejemplar raro, típico y bello en su sobriedad, si las reformas y amplificaciones que ha sufrido a lomos del tiempo —de modo particular la realizada durante el siglo XVIII, con la cual perdió mucho de su carácter y estilo— hubiesen guardado más fidelidad y armonía con la estructura y traza primitivas. A pesar de ser defecto muy generalizado, como es sabido, no es por ello menos sensible.

De las corrientes modernas imperantes cabe augurar ventura mejor para las artísticas preseas, jalones de la cultura, mansiones de la fe, testigos de nuestro pretérito.

Aún podemos contemplar, resarciéndonos en parte, el pórtico, enhiesto como un guerrero medieval a quien no abatieron los impactos de los hombres ni la acción demoledora de los siglos. Románico de transición, del siglo XIII; de forma concéntrica, Archivoltas sinuosas y sencillas, se apoyan en tres columnitas a ambos lados con historiados capiteles —animales bíblicos, motivos vegetales— festoneados de floraciones; basas muy erosionadas. Hacia el arranque derecho del arquivolto interior se aprecia grabada la Cruz de los Templarios, claro indicio, supuesta la ingenuidad, de haber pertenecido la iglesia a los dominios de la opulenta Orden Militar.

Posar nuestra mirada en las vetustas piedras, de pátina trigueña, y descifrar el simbolismo ornamental es sumergirse en las brumas del pasado lejano donde se pierden y confunden las interrogantes que tanto en campo del arte como en el histórico pueden formularse en torno a la meritada iglesia.

El altar mayor ha centrado las mejoras introducidas, no habiéndose escatimado el mármol y los metales para plasmar la obra a tono con el valioso retablo del XVI. al que se adosa: creación magistral de la plástica castellana del Renacimiento, admiran la policromía, actitud dinámica, empaque, perfil anatómico, vestuario de tallas y relieves logrado por la gubia del artífice en un alarde de pleno de facultades expresivas y de verismo sorprendentes. La atribución de autor de este magnífico retablo quiere vincularse con la estirpe genial de los Berruguete, si bien no comprobado. Recientemente, al sustituir el expositor y sagrario posteriores, barrocos, por los modernos actuales apareció data de la factura renacentista en sendos tarjetones laterales: Año 1560. Interesantísimo, ya que hace viable la hipótesis antes citada.

1560-1960, dos fechas tan unidas como imborrables en las efemérides del templo parroquial.—**D. M. R.**

Traslados fúnebres
CRESPO
Furgones de completa garantía
Teléfonos: De día —— 1753
De noche —— 2804
Becerro de Bengoa, número 6
PALENCIA

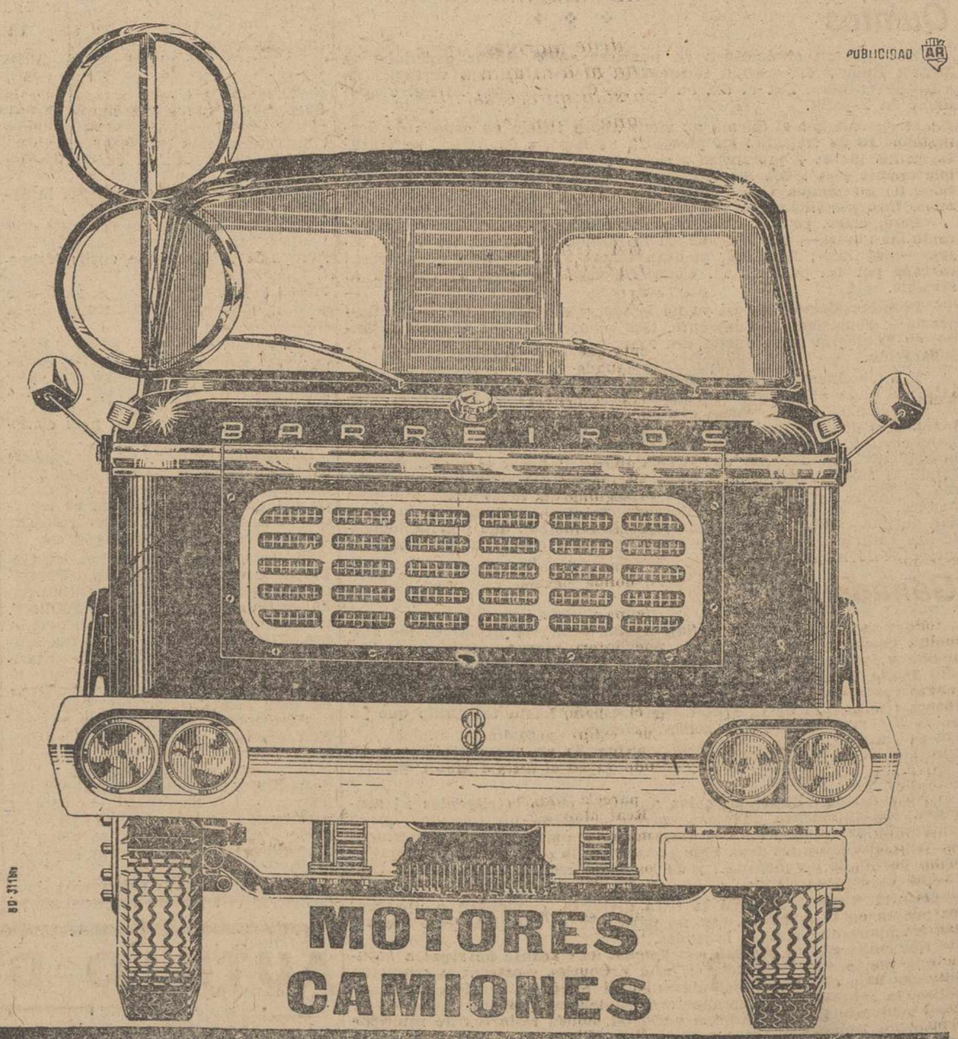

DISTRIBUIDOR OFICIAL PARA LAS PROVINCIAS DE ASTURIAS, LEON, PALENCIA Y SANTANDER:
autisa
GENERAL ELORZA, 7 — TELEFONO 5782 — OVIEDO
AGENCIA EN PALENCIA: AUTO REPUESTOS PALENCIA
BURGOS, 15 — TELEFONO 2313

M.C.D.2022

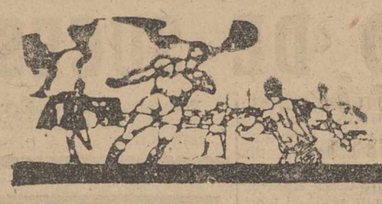

Deportes

AQUI EL DUENDE DE LA BALASTERA

Jugará Sanz frente al Europa Delicias

Presentación de Cuéllar

El partido será dirigido por Alonso Rodríguez

—Buena cara traes, Duende.

—Como siempre, que pienso en el Palencia.

—Algo más habrá.

—¿Qué quieres que haya?

—¿Jugará Sanz?

—Sí. Jugará Sanz contra el Europa Delicias.

—Buena noticia.

—Ya te adelanté ayer que «yo creía que sí».

—Está bien. ¿Entrenamiento?

—Se celebró ayer y hoy de nuevo.

—¿Vino Cuéllar?

—Vino Cuéllar y gustó a los que le vieron meter goles.

—¿Jugará el domingo?

—Es de creer que sí, más contando con la baja de Fraile.

—Entonces, ¿cuál puede ser el equipo?

—Puede ser este: Balsa; Pío, Mantilla, Mario; Peña, José Luis; Horacio, Sanz, Cuéllar, Collado y Valdés o Sigüenza.

—Un equipo para ganar.

—La cosa está difícil. Mira este pronóstico del cronista del «Diario de Burgos»: «Daríamos por bueno un empate, sin descartar la victoria del Europa Delicias».

—Toma, por pronosticar...

—El partido es difícil. Pero será un partido de los buenos. Son dos equipos frente a frente que hacen un buen fútbol.

—Y a los dos habrá que aplaudirles.

—Bueno. Más al Palencia, pero con la debida corrección para los forasteros. Que no olviden los pocos exaltados que haya, que, después, el más perjudicado es el club.

—Así, pues, «clase» y ¡aupa Palencia!

—Eso es.

—¿Arbitro?

—Dirigirá el encuentro el leonés señor Alonso Rodríguez.

—¿Los demás partidos?

—Son estos: Júpiter Leonés-G. Arandina, Sr. Pascual; Burgos-San Pedro, Sr. Román I; Ponferradina-Juventud, Sr. Carracedo; Hullera-Béjar, señor Santamaría; Salmantino-Ciudad Rodrigo, Sr. García Pérez; Astorga-Zamora, Sr. Rodríguez Pascual.

—Vuelve a Palencia.

—La Balastera presentará un aspecto rebosante y bonito.

—¿Habrá banderas?

—Creo que estarán colocados ya algunos mástiles.

—Para celebrar la visita del Europa.

—Y hasta mañana con nuestro grito de siempre: ¡Aupa Palencia!

MOSAICO DEPORTIVO

¿Entrevista entre Saura y Bahamontes?

Otro entrenador que "cae": "Travieso" del Jaén

NOCTURNO AMISTOSO

Sevilla, 20.—El Real Betis ha vencido a la Unión Deportiva Las Palmas por 3-2 en partido nocturno amistoso. El encuentro, a pesar del mal tiempo, fué presenciado por mucho público, ansioso de ver la presentación del jugador sueco Jonsson. El debut ha sido afortunado, habiendo demostrado que tiene una gran visión del juego y del pase. De haberle acompañado jugadores de su misma clase hubiese lucido más. El encuentro resultó entretenido por jugarse a mucha velocidad.

El primer tiempo finalizó con el resultado de 2-1 a favor del Betis, marcado el primero de los locales a los cinco minutos por Gerardo, y el segundo, a los 25, por Rojas, al ejecutar un penalty que le hicieron a Jonsson. El gol canario se produjo a los 30 minutos, y fué marcado por Gamiz.

En la continuación, el equipo del Betis fué cambiado en su casi totalidad, perdiendo potencia y dominando más los canarios. Juanas logró el empate a dos tantos a los tres minutos de juego de esta parte. Luego hubo un nuevo penalty por mano de Aparicio, y tirado por Jonsson lo detuvo Pepín. El tanto del triunfo lo consiguió Rojas al transformar otro penalty hecho a Jonsson.

El arbitraje del señor Medina fue bueno.

Las Palmas: Betancourt; Aparicio, Ruiseñor, Ciaurriz; Samblas, Evaristo; Begaso, Juanas, Arietar, Gamiz y Vicente.

Betis: Domínguez; Grau, Kuzman, Areta; Lasa, Bosch; Berni, Jonsson, Ríos, Gerardo y Rojas.—Alfil.

OTRO ENTRENADOR QUE «CAE»

Jaén, 20.—La junta directiva del Real Jaén ha hecho público que, después de celebradas conversaciones con el entrenador del club, don Manuel López Llamosa «Travieso», ha llegado a un acuerdo con el mismo, rescindiéndose el contrato que le ligaba al club.

También ha dado cuenta de que se han iniciado las oportunas gestiones para encontrar la persona más idónea que haya de dirigir técnicamente al equipo.—Alfil.

COMITE TECNICO

Madrid, 20.—Se afirma que el entrenador uruguayo de fútbol Enrique Fernández ha sido requerido por el C. F. Barcelona para formar parte de un comité técnico que va a constituirse en el seno del club y del cual serán miembros Brociz, Escolá y otro miembro aún por designar.—Alfil.

¿ENTREVISTA SAURA-BAHAMONTES?

Madrid, 20. — Gabriel Saura, extraoficialmente todavía seleccionador y director técnico de los equipos aficionado y profesional de ciclismo, se ha trasladado ayer a Toledo. Se afirma que el motivo del viaje es el de entrevistarse con Federico Martín Bahamontes.

Saura viajará después a Barcelona, para entrevistarse con otros corredores.—Alfil.

HELENIO HERRERA

Madrid, 20.—El discutido entrenador de fútbol Helenio Herrera, llegará a España, en viaje privado dentro de la próxima semana.—Alfil.

DESEMPATE

Madrid, 20.—El partido de desempate entre el Rayo Vallecano y el Sestao, para la Copa de S. E. el Generalísimo, se jugará en Zaragoza el día 2 de abril. Como no existía acuerdo entre los dos clubs respecto a la localidad, el Comité de Competición de la Federación Española de Fútbol lo ha sometido a sorteo, saliendo favorecido el conjunto vasco, que proponía la capital aragonesa, mientras el madrileño prefería Valladolid.

El otro partido pendiente de la eliminatoria copera, entre el Real Gijón y el Cádiz, se jugará el 16 de abril, pero sin determinar en qué campo. El Gijón ha propuesto el estadio Metropolitano, de Madrid, pero el Cádiz no ha efectuado propuesta oficial todavía.—Alfil.

REGATAS

Málaga, 20.—Se ha disputado la primera manga de la Copa «Marca» en las Regatas Internacionales de Invierno.

Tomaron parte veinticinco balandros entre ellos cinco del C. N. de Valencia. La clasificación es la siguiente: «Esperanza», de Málaga; «Harmattan», de la Z. A. de Baleares; «Numas», de Málaga; «San Felipe», de Sádiz; «Suavísimo», de Melilla, y «Porto Pi», de la B. N. de Baleares, clasificándose en total veinticinco barcos.—Alfil.

CLASIFICACION ANULADA

Málaga, 20.—El jurado calificador de la primera manga de la Copa «Marca», de las Regatas Internacionales de Invierno, organizadas por el Real Club Mediterráneo y patrocinadas por la Comisión Municipal de Fiestas, ha decidido anular la clasificación de dicha primera manga, disputada ayer, después de estudiar las reclamaciones que se habían presentado por algunos patrones, por equivocación en el horario de salida. La regata será repetida hoy a continuación de la segunda manga.—Alfil.

UN FUTBOLISTA ESPAÑOL SE DISTINGUE EN INGLATERRA

St. Albans City (Inglaterra), 20. — José Luis Fuentes, que en un tiempo perteneció al equipo juvenil del Club Deportivo Utrera, de España, y que fué seleccionado para el conjunto juvenil de Andalucía ha sido galardonado con el título de «Personalidad deportiva» del «Herts Advertiser», para el año de competición de 1960.

Fuentes, de 19 años de edad, s natural de Utrera; vino a Inglaterra con un tío suyo firmando poco después con el equipo de fútbol local St. Albans City donde juega con gran éxito en el puesto de portero.—Alfil.

SAN MAMES SERA CUBIERTO POR UN PLASTICO

Bilbao, 20.—El estado del terreno de San Mamés después de las recientes lluvias, es problema que preocupa hondamente a la directiva del Atlético. Se han estudiado varias soluciones y, al final, aunque de momento en vías de ensayo, se ha decidido seguir el camino que antes emprendieron otros clubs, entre ellos el Santander.

El terreno de juego de San Mamés, va a ser cubierto con un plástico. Ya se ha recibido la primera pieza de la serie que compone el total. Se trata de un plástico de cincuenta metros de largo por veinte de ancho, que ha quedado ya, provisionalmente, extendido sobre el césped hasta que lleguen las restantes piezas para cubrir todo el campo y comprobar el resultado de este sistema. El total de piezas tendrá una extensión de siete mil metros cuadrados y un peso de mil quinientos kilos.—Alfil.

Sea elegante comprando en un buen comercio. Canadienses, gabardinas, prendas de invierno
CASA MARTIN
Mayor, 86. — Teléfono 3296
PALENCIA

Helenio Herrera declara

Me veo capaz en 15 días de levantar al Barcelona

Calificó a Garay como el mejor defensa de Europa

Barcelona, 20.—La revista «Dicen» publica unas declaraciones hechas desde Milán de don Helenio Herrera, cuyos puntos principales, son los siguientes:

Hablando del C. F. Barcelona, indica: «Siento mucho la actual situación, por los jugadores y aficionadoz; me veo capaz en quince días de volver a levantar al equipo. No triunfé cuando estuve en Barcelona... Triunfo ahora... Aún tendré que dar las gracias de que me dieran el cese. Han sido los mejores propagandistas de mi trabajo... Nada he decidido para la próxima temporada.. Lo de Garay es inconcebible. Encajó en la selección nacional junto a los jugadores del Barcelona... No lo entiendo».

«Hacía ocho años que el «Inter» no obtenía una serie de triunfos como en la actualidad... Tengo fuera del equipo a dos «ases», uno de ellos Angelillo. Este por culpa de una cantante. Ahora Angelillo quiere complacer a los dos: a ella y a mí... Con Gensana, Suárez, Evaristo y Martínez, ya seríamos campeones».

«Las directivas deben ser las brújulas de las sociedades. La actual directiva del Barcelona, ya desde hace tiempo perdió el Norte... Están hundiendo a uno de los mejores equipos que en todos los tiempos tuvo el fútbol mundial... Me satisface ser para la actual directiva, una especie de espada de Damocles... Con mi equipo, títulos y taquillas. ¿Ahora, qué?».

—«¿Enterado de la situación del Barcelona?

—Del Barcelona y del fútbol español. Magnífico el nombramiento de Escartín.

—¿Por qué cree a larga distancia, que el equipo pasa por el actual bache?

—Es un mal que arrastra ya desde hace diez meses. Desde que yo salí.

—¿Mal entrenador Brocic?

—Los resultados no son precisamente para alabarle. Un entrenador tiene que ser «también malvado», para tener a raya a quien sea, aunque sea el Agha Kan del club.

—Ahora está Orizaola, ¿lo recuerda?

—Sí. Empató en el estadio siendo entrenador del Murcia.

—¿Triunfará?

—Lo dudo.

—¿Qué solución daría usted a la actual crisis?

—La que según mis referencias pedían los socios el día del Bilbao. Cuando los actuales directivos se marchen a sus casas, quizá cambien las cosas.

—Dicen que usted atosiga la economía del Club...

—Mentira. Cuando yo estuve se obtenían títulos y taquillas. En dos años no se perdió en el estadio ningún punto.

—¿Siente nostalgia de aquellos triunfos?

—Mucha; siempre lo he dicho y lo digo, que en el Barcelona trabajé a gusto.

—¿Sigue opinando que al «Inter» le faltan jugadores de la talla del Barcelona?

—Con Gensana, Suárez, Martínez y Evaristo, ya sería poco menos que campeón.

—¿Admite la posibilidad de que si no triunfa Orizaola, Kubala tome las riendas del equipo?

—Kubala es una persona inteligente y como tal, no se hará cargo del equipo en las actuales circunstancias.

—Resumiendo:

«—Que si por las obras deben ser señalados, no hay duda posible.

—¿Volverá a España en la próxima temporada?

—Tengo tiempo para pensarlo.

—¿Va a Madrid?

—Nada puedo decir.

—¿Han existido conversaciones?

—No, no.

—Sabe que Di Stéfano ha firmado por otros dos años?...

—Sí.

—¿Pueden caber los dos en el Bernabeu?

—Siempre me porté bien con él y viceversa. Me consta que Alfredo me admira, como yo a él.

—Bueno, ¿se decide o no?

—Lo dicho. Nada sé.

Y pregunta Herrera por su parte, ¿qué pasa con Garay?

Y contesta el señor Solé Marsal, que hace la entrevista telefónica...

—Pues, que el chico no encaja.

—¡Santo Dios! ¿Es posible?, dice Herrera. El mejor defensa central de Europa —continúa hablando Herrera— que siempre encajó en la selección nacional junto a sus compañeros de hoy, ¡y no encaja en el Barcelona! Francamente, no lo entiendo».—Alfil.

Canario, un brasileño con "furia" española

"La pasada temporada cada uno de los jugadores del Real Madrid ganamos 150.000 pesetas en la Copa de Europa"

"Me siento encantado en España y por mi acabaría aquí mi carrera futbolística"

Hay jugadores de fútbol a los que los periodistas, por su fama, por su simpatía o por cualquier suceso deportivo especial acostumbran a entrevistar con mucha frecuencia. Otros, en cambio, más callados, menos espectaculares o simplemente con menos suerte, ven pasar los días, hasta los meses y las temporadas completas sin que un comentario, una declaración suya aparezca ni por casualidad en la Prensa. Y muchos que se encuentran en este caso es lo triste que lo merecen por su clase, por su entusiasmo o por otras virtudes desconocidas para los aficionados.

Darcy Silveira de Santos es un futbolista brasileño: un excelente y práctico futbolista. Juega en el Real Madrid. Su nombre de guerra, como casi todo el mundo bien conoce, no es otro que el simpático de Canario. El extremo derecho titular del Real Madrid, hombre que cada día va a más, es un muchacho extraordinariamente simpático, educado, inteligente y correcto. Acudir a él para solicitarle una entrevista es tan agradable como acudir a un trabajo en el que se sabe con anterioridad que todo van a ser comodidades.

—Hace algunos días, Canario —le recuerdo—, el presidente del River Plate intentó de la directiva del Real Madrid la cesión de varios jugadores, usted entre ellos; ¿por qué se negó a marchar a Buenos Aires en compañía de Pepillo?

SOLO ESPAÑA

—España me entusiasmó desde el primer momento. En ella y en el Real Madrid estoy encantado, satisfechísimo. Jamás he pensado ni pensaré marcharme ni al Brasil, ni a Argentina, ni a ningún otro sitio.

—¿Gana aquí más dinero?

—El fútbol español paga como pocos, pero no es eso sólo lo que me hace desear seguir en el Real Madrid y en España, sino el ambiente, el fútbol de acá..., todo en una palabra.

—A usted, incluso cuando no jugaba habitualmente de titular en el Real Madrid, le preguntaron si le gustaría dejar España y siempre contestó que no se iría por nada del mundo; ¿por qué?

—La confianza en mis posibilidades, en que podía serle útil al Real Madrid no me abandonó nunca. Yo jamás me desmoralicé, ni perdí las esperanzas. Soñaba con ser titular en el Real Madrid y no me atraía ningún otro club del mundo, fuese el que fuese. Como el Real Madrid no hay nada parecido en ningún país. Incluso siendo reserva es agradable pertenecer a su plantilla.

—¿Gana dinero un futbolista titular del Real Madrid?

—Gana dinero y gana prestigio. Tanto vale lo uno, como lo otro.

—¿Qué ganó un titular blanco en la «V Copa de Europa»?

—Alrededor de las 150.000 pesetas.

—¿De qué forma repartidas?

—En las primas siguientes, que corresponden a las eliminatorias contra la Jeunesse D'Escha, Niza, Barcelona y Eintracht de Francfort: 15.000, 30.000, 45.000 y 60.000 pesetas.

—Al ser eleminado esta temporada por el Barcelona, el Real Madrid habrá perdido entonces mucho dinero...

—Al Real Madrid, no va el Barcelona sino los árbitros ingleses que dirigieron los dos encuentros y que no estuvieron nada afortunados. lo han causado un perjuicio tremendo, pues si hubo algún vencedor sobre el terreno no fué otro que nuestro equipo. Hoy en día el Barcelona es muy inferior al Real Madrid.

—En cuanto a los jugadores, ¿cuál ha sido el perjuicio material ocasionado por la labor de mister Ellis y mister Leafe?

❖ ❖ ❖

"CONFIO EN QUE EN NUESTRA PROXIMA ACTUACION EN MARACANA GANEMOS AL EQUIPO QUE NOS DESIGNEN COMO ADVERSARIO".

❖ ❖ ❖

"No me atrae marchar a la Argentina ni a ningún otro país; yo sólo quiero seguir en España y en el Real Madrid".

❖ ❖ ❖

"GANAREMOS LA LIGA CON BASTANTE VENTAJA PARA GANAR DESPUES LA "VII COPA DE EUROPA"

—Yo calculo que una cantidad parecida a la ganada la temporada última, pues la eliminatoria contra el Barcelona era la primera en la que interveníamos en esta copa europea.

JUGADOR EN BRASIL

—Usted, Canario —el brasileño me atiende admirablemente, sin despreocuparse un segundo de la conversación— ¿dónde y cómo jugaba en Brasil antes de su venida al Real Madrid?

—Jugaba como extremo derecho en el América, donde llevaba ya varios años.

—¿Fué alguna vez internacional brasileño?

—Intervine internacionalmente en diez partidos, a lo largo de los cuales marqué otros tantos goles.

—¿Cómo ve el fútbol brasileño comparado con el español?

—Creo que están actualmente a una misma altura. Tras ellos viene el sueco, segundo ya en el último Mundial.

—¿Qué le parecía Didí, su ex-compañero del Real Madrid?

—Un formidable jugador que no tuvo suerte, que no llegó a acoplarse. Desde luego, sigue siendo el mejor interior derecho del Brasil en la actualidad.

—¿Qué equipo es ahora el más fuerte del Brasil?

—Posiblemente el Santos, con sus estrellas Pelé y Coutino, entre otras.

—¿Es mejor el Santos que el Peñarol uruguayo, por ejemplo?

—Creo que sí; como también creo que lo es el River Plate argentino.

—El Real Madrid —le recuerdo a Canario— va a jugar próximamente en Río de Janeiro, en Maracaná contra un equipo todavía no designado; ¿qué resultado habrá en ese trascendental encuentro, tan deseado por la «torcida» de su país?

—Honradamente creo que ganará el Real Madrid, al que considero superior al propio Santos y al citado River Plate.

—¿Es fácil que el Botafogo de Garrincha, Nilton Santos, Cuarentinha y Didí sea el adversario elegido para presentar batalla al club blanco?

—No sé lo que decidirán en Río, pero no me extrañaría.

—Significaría para Didí el momento esperado para demostrar su clase...

EL MADRID GANARA EN MARACANA

—Nadie duda de que Didí posee clase, muchísima clase. De todas formas, sea cual sea nuestro adversario, el Real Madrid puede vencer en Maracaná. En primer lugar, porque tiene equipo, figuras excepcionales para ello; después, porque atraviesa un momento de forma espléndida.

—¿Jugará el Madrid la «VII Copa de Europa?».

—La jugará como campeón de Liga de España y confío en que volverá a ganarla. Como la habría ganado este año de no haber tropezado con mister Ellis y mister Leafe.

—¿Ve fácil la actual Liga española?

—Nuestra ventaja es ya una garantía, pero lo mejor es que el equipo, como le decía antes, se encuentra muy bien. Creo que podemos llegar al final del torneo con un adelanto sobre el segundo aún superior al actual.

—Antes ha hablado de Didí como el mejor interior derecho brasileño; cíteme a otros grandes delanteros compatriotas suyos.

—Pelé, Coutinho, Cuarentinha, Garrincha, Julinho y Zagalho son formidables.

—Usted es brasileño; ¿le ha aconsejado el Real Madrid tomar la nacionalidad española?

—El Real Madrid jamás me ha hablado de ello. La directiva del Real Madrid es incomparable y nunca se inmiscuye en la forma de pensar de sus jugadores. Yo me siento maravillosamente en el Madrid por todos los estilos. De veras, me gustaría no abandonar nunca este club modelo. No aspiro más que a acabar mi vida deportiva en España, en el Real Madrid.

—De todas formas —insisto, deseoso de conocer la opinión de Canario al respecto—, si llegara el momento de decidir su nacionalización española, ¿qué haría?

—He dicho ya que mi mayor ilusión es acabar mi vida deportiva en España; por tanto, si tuviera que nacionalizarme más adelante, lo estudiaría con cariño, con todo el cariño que le tengo ya a todo lo español, con lo que me he compenetrado totalmente.

—¿Le costó usted muy caro al Real Madrid?

—El América cobró 30.000 dólares por mi traspaso y yo 15.000.

—¿Qué temporadas le quedan de contrato con el Real Madrid?

—Lo que queda de la actual y la próxima, pero si me quieren, seguiré siempre aquí.

Este es Canario. Un muchacho modesto, sencillo, que lo da todo en el campo y que, ya titular, está siendo más útil, más práctico cada día a su club. Por él, jamás se movería de España. Es fácil que el Real Madrid convencido de su valía, le prorrogue el contrato cuando llegue el momento. Se lo merece.

Luis CALCIO
EUROPA-PRESS

Ayuntamiento de Congosto de Valdavia

El próximo día 22 y en los meses de febrero, marzo y abril, se celebrará en este Municipio la tradicional feria mensual para ganado vacuno y de cerda.

EL ALCALDE

Atletismo

Los atletas palentinos participarán el domingo en un cross en Burgos

El trofeo "Precisión"

La Federación Palentina de Atletismo ha recibido una invitación de la Federación Burgalesa para participar en un cross que se celebrará en Burgos el domingo por la mañana.

Palencia, con su entrenador Gerardo Cisneros a la cabeza, envía un buen equipo junior formado por Haro, Rilova, Cañas, Marina, Casén y Emilio. En la categoría «senior» participar Lucio Pérez.

Mucha suerte y a volver con algún trofeo.

—O—

El mismo domingo los demás atletas que no desplazan a Burgos, participarán en el «Trofeo Precisión». Lugar, el Puente de Sandoval y hora las once de la mañana.

Servirá de preparación invernal y para ir cumpliendo el calendario de la Federación Palentina.

—O—

No dimos cuenta de la primera jornada del Trofeo Educación y Descanso, que se celebró el pasado domingo. No hace falta decir que venció fácilmente Mariano Haro, pero lo que es preciso destacar es que todos los participantes mejoraron tiempos de jornadas anteriores, sobre todo Marina. Y esto es un buen detalle.

Raymond Kopa comienza a ser criticado por los aficionados franceses

"Yo tengo un estilo propio, como el Reims; con el que hemos ganado muchos títulos"

"Siento que algunos aficionados no le consideren el mejor, pero no comprendo por que se meten con él"

París. — (Especial para la Agencia EUROPA-PRESS, por Roger Devaux).

La temporada futbolística de 1960-61 no está siendo demasiado afortunada para el equipo del Reims, en general, y para su estrella Raymond Kopa, en particular. Lesionado de gravedad en dos ocasiones Just Fontaine, en ambas con doble fractura de tibia y peroné, el Reims ha acusado su ausencia hasta el punto de no rendir normalmente y verse ya retrasado en la clasificación general de la liga con relación al Mónaco y Rácing de París. Kopa, por su parte, perseguido igualmente por el fantasma de las lesiones, no de tanta gravedad como las del infortunado Fontaine pero también molestas y suficientes para tenerle alejado diversas jornadas de los terrenos de juego, ve cómo los aficionados hasta llegan ya a meterse con él en el transcurso de los partidos.

Kopa, tan inteligente fuera del campo como con la pelota en los pies, nos contesta a todas las preguntas que le vamos haciendo cuando le rogamos que nos dedique unos minutos para realizar una entrevista. Pese a sus reparos iniciales.

—No soy demasiado amigo de las entrevistas —nos dice, muy serio— pero accedo.

—¿Por qué ese temor a las declaraciones?

—Me preocupa que algo que diga pueda ser mal interpretado por no saber explicarme perfectamente.

En Francia, cuando el Reims no gana un partido, los aficionados critican ya el fútbol particular de Kopa. Le pregunto su opinión al propio Raymond.

ESTILO DE JUEGO

—Yo no puedo pretender que mi estilo de juego sea el mejor, pero no comprendo por qué el público se mete con él. Mi estilo es el estilo del Reims. Con él hemos ganado muchos títulos. No podemos cambiarle. Siento que a algunos aficionados no les parezca él mejor.

—¿Es cierto que usted se encuentra actualmente en peor forma que cuando jugaba en el Real Madrid o incluso que el año pasado, cuando el anterior campeonato?

—Las lesiones me han tenido sin jugar bastante tiempo e incluso ahora me molestan de cuando en cuando, pero creo que jamás me he encontrado tan magnífico físicamente y de juego como ahora.

A Kopa no parece gustarle demasiado el tema de la charla. Lo variamos por tanto radicalmente.

—Usted, Raymond, que ha jugado en tantos países, ¿se atrevería a citar los cinco mejores futbolistas mundiales que ha conocido?

Sin casi pensarlo, sonriente ya, «Napoleón» deja escapar el primer nombre:

LOS CINCO MEJORES Y GENTO

—Puskas... —nos dice, para seguir en seguida—, Di Stéfano, Pelé, Jonquet... —una duda de algunos segundos, y de pronto, el último nombre— ¡Garrincha...!

—¿Considera a Puskas el mejor?

—En mi opinión no hay otro de su clase, de su ciencia de juego, de su tremenda facilidad y potencia disparadora.

—¿Estima que Jonquet debe encontrarse entre los cinco mejores futbolistas del mundo?

—Jamás he visto sobre el campo de fútbol a un jugador de estilo tan señor, tan limpio como él.

Damos unos segundos más a Kopa para que pueda rectificar algún nombre, si es que lo desea, pero Raymond no vacila; por el contrario, nos mira sonriente, como invitándonos a que sigamos lanzándole preguntas. Por su aspecto, nos da la impresión de que el terrible miedo a la prensa de que nos hablaba al principio de la charla le ha desaparecido ya por completo. Nos aprovechamos de ello para seguir preguntándolo.

—Hasta ahora, Raymond, usted nos ha citado, entre los cinco mejores futbolistas del mundo, a cuatro delanteros: Garrincha, Pelé, Di Stéfano y Puskas; ¿se atrevería a completar la mejor línea delantera del mundo eligiendo un sexto jugador que fuera concretamente extremo izquierdo?

Kopa no duda tampoco la respuesta. Nos mira apenas una décima de segundo y responde en seguida, como si hubiese adivinado nuestro pensamiento antes de expresarlo en palabras:

—Gento es el mejor extremo del mundo. No sólo por su velocidad incomparable, sino por su dominio de balón, su tiro y su concepción actual del juego.

—¿Habría alguna defensa en el mundo que pudiera resistir a una delantera formada por los hombres que usted acaba de citarnos?

—Sería un espectáculo impresionante poder reunir en un mismo equipo esos cinco delanteros —es lo más que nos concede «Napoleón».

—¿No cree usted que otra delantera en la que jugaran, por ejemplo usted y Luis Suárez, entre otros, tampoco sería mala?

—En el fútbol mundial pueden formarse delanteras formidables pero estimo que ninguna como la que le he citado.

Kopa, que como jugador saben sobradamente los aficionados de Francia y de España, así como los de otros muchos países europeos y americanos que es una auténtica maravilla, es como persona un muchacho incomparable. Sencillo, educado, agradable, sensato y nada engreído. Hablar con él es todo un placer.

—¿Es cierto que usted sueña con abandonar nuevamente el Reims para regresar al Real Madrid?

PENSANDO EN EL REAL

—Mire —nos contesta en seguida—, yo tengo un contrato firmado con el Reims y me debo por entero a mi actual equipo, donde estoy muy contento. For el momento, no puedo pensar en una posible marcha a ningún club. Monsieur Germain, presidente del Reims, es quien manda en este caso. Ahora bien, si algún día volviese a abandonar Francia, sería desde luego para regresar a España. Es el país que más me agrada futbolísticamente. Y, ya en España, estén todos seguros de que volvería a incorporarme al Real Madrid.

—¿Por qué?

—Allí tengo grandes amigos, tanto entre los jugadores como en los directivos, los periodistas y los aficionados. Si algo hubiese hecho falta, además, para animarme, ahí está el comportamiento reciente y magnífico de los aficionados madrileños para conmigo en mi reciente intervención en el partido homenaje al Real Madrid, cinco veces campeón europeo y una mundial.

—¿Gusta su juego en España?

—Me ilusiona pensar que allí los aficionados guardan un buen recuerdo mío.

—Se ha hablado también últimamente de una posible y rápida marcha a un club sudamericano. ¿Iría usted también satisfecho a América?

NADA DE SUDAMERICA

—De ninguna forma. América no me llama la atención en absoluto.

—¿Por qué motivos?

—Yo he jugado allí alguna vez con el Real Madrid y siempre pude comprobar que el comportamiento de los jugadores sudamericanos no era demasiado agradable, demasiado deportivo. Por ejemplo, cuando alguno conseguía driblarme a mí, apenas lo hacía cuando, al pasar a mi lado, se echaba a reir con presunción y me gritaba al oído que ningún fútbol podía compararse al suyo. Estos detalles, como otros muchos que podría referir también, no los he visto nunca en ninguna otra parte del mundo y, desde luego, no me hicieron demasiada gracia. En resumen, no, no iría nunca a jugar en un equipo sudamericano.

Kopa nos ha hablado después de su estancia en el Reims, donde, nos lo ha repetido, se encuentra satisfecho con su papel de director de juego; de los rumores existentes también de una posible marcha a Italia, que no ha tardado en desmentir —«no me llama la atención el oro italiano»— y de muchos otros detalles de actualidad como el Campeonato francés, la lesión de Fontaine, el porvenir de la selección francesa y la labor de los árbitros. De todo ha dado Kopa su opinión clara, sincera, sin disfraces. Cuando nos despedimos de él, una impresión permanece en nuestro cerebro: ¿regresará algún día en efecto Kopa a España, al Real Madrid, a «su» Real Madrid...? Tal vez Alfredo Di Stéfano, ese otro fantástico jugador, el más completo de todos los tiempos, sea el que tenga la última palabra...

EUROPA-PRESS

❖ ❖ ❖

"PUSKAS, DI STEFANO, PELE, JONQUET Y GARRINCHA SON LOS CINCO MEJORES FUTBOLISTAS QUE HE CONOCIDO".

❖ ❖ ❖

"Con los cuatro atacantes citados y Gento podría formarse una delantera realmente excepcional".

❖ ❖ ❖

"ME DEBO AL REIMS, PERO SI ALGUN DIA VOLVIERA A DEJAR FRANCIA SERIA PARA JUGAR EN ESPAÑA Y EN EL REAL MADRID".

❖ ❖ ❖

"Sudamérica, en cambio, no me llama la atención futbolísticamente; no me gusta el carácter especial de sus jugadores".

❖ ❖ ❖

M.C.D.2022

He aquí las costumbres de algunos países extranjeros sobre el horario

● La una, hora corriente para almorzar
● Alemanes e italianos, madrugadores

En el verano de 1956, Madrid y Barcelona iniciaron una campaña de gran alcance en pro de la adecuación de nuestra jornada de trabajo a horarios más en consonancia con sistemas de vida de interpretación racional.

El Gobierno se hizo eco de dicha campaña, y los Ministerios de Gobernación y Trabajo se interesaron en hallar fórmulas semejantes a las de otros países en los que la productividad y el rendimiento laboral son superiores, con la consiguiente repercusión en otro orden de realidades. «Nuevo horario para nuevas costumbres» y «Jornada continua de trabajo» eran los «slogan» de aquella campaña, que defraudó a todos, porque no condujo a nada positivo.

Esta vez —nombrada una Comisión interministerial al efecto— parece que los propósitos marchan por vías de realización, aun cuando se haya demorado la puesta en práctica de la reforma, para un estudio más a fondo de la cuestión y, consiguientemente, un más perfecto ajuste de los horarios, conforme a las peticiones de los sectores afectados por las modificaciones, prácticamente toda la vida nacional.

JORNAL LABORAL

Por tanto, al igual que entonces en estas mismas páginas, y utilizando datos en aquella ocasión utilizados, señalamos a continuación el horario laboral de algunos países occidentales.

PORTUGAL. — Los funcionarios públicos, de nueve a doce y de dos a cinco. Comercio: de nueve a doce, y de dos a siete. Oficinas particulares: de diez a doce, y de dos a seis. La industria, de nueve a una, y de tres a siete.

ITALIA. — Los comercios de productos alimenticios abren a las siete. Las oficinas públicas, a las ocho y media, con jornada intensiva hasta las dos. Las tiendas, poco más o menos, como en España.

ALEMANIA. — Oficinas y tiendas abren de ocho a doce, descansan dos horas, y continúan de dos a seis. La industria comienza a trabajar a las seis. Termina a las cinco de la tarde. Una hora para almorzar.

NORUEGA. — Jornada intensiva en casi todos los ramos de la producción y oficinas, desde las nueve de la mañana hasta las cuatro o las cinco de la tarde.

INGLATERRA. — Comienzan a trabajar a las nueve. A las diez y media, treinta minutos para tomar el té. A las cuatro y media, té de nuevo. A las cinco y media a casa.

HOLANDA. — A las nueve comienza el trabajo; a las doce, a comer. A las dos reanudan el trabajo; a las seis, concluyen.

ESTADOS UNIDOS. — Jornada intensiva desde las nueve de la mañana hasta las cinco de la tarde, con una hora para comer. Las tiendas no cierran hasta las seis, y una vez por semana, hasta las nueve. Sin embargo, muchas tiendas, cafeterías y espectáculos, incluso cines, permanecen abiertos toda la noche.

MEJICO. — Los industriales comienzan sus tareas a las siete de la mañana. Los últimos en abrir son los comercios, que lo hacen a las diez. Entre seis y siete de la tarde acaba el trabajo.

En estos países se observa que Italia (datos referidos a Roma), Noruega, Inglaterra y Estados Unidos, tienen establecida la jornada intensiva. En Portugal, Alemania y Holanda la labor se efectúa en turnos de mañana y tarde, con un paréntesis de dos horas entre ambos turnos.

LAS DIVERSIONES

En el capítulo de diversiones, tenemos entendido que en Portugal se dan tres sesiones diarias de cinematógrafo: tres y media, seis y nueve y media; y otras tantas de teatro: ocho y media, nueve y media y once menos cuarto. En Roma no se proyectan las películas por sesiones, sino, en jornada continua, cuyo último pase es a las diez y media de la noche. Teatro, una sola función, excepto domingos, que hay dos. Los alemanes tienen dos sesiones de cine: a las cinco y a las siete; de teatro, una: de ocho a diez y media. Noruega tres sesiones de cine: a las cinco, a las siete y a las nueve; y una de teatro: a las ocho. Los ingleses proyectan sus películas a las siete, y a las siete y media comienzan las representaciones teatrales. En Holanda, dos sesiones de cine: a las siete y a las nueve, y una sola función de teatro: a las ocho. En Francia (París término comparativo), los teatros comienzan a las nueve, para concluir a las doce: una sola representación; las sesiones de cine son variadas y abarcan diferentes horarios; generalmente se dan tres sesiones. En Norteamérica tienen teatro a las ocho y media, y cine, en sesión continua, desde la mañana, e incluso ininterrumpidamente, noche y día. Los mejicanos ofrecen cine, en sesión continua, desde las cuatro de la tarde hasta las once y media de la noche; y dos representaciones teatrales: a las siete y media y diez y media de la noche.

COMER Y DORMIR

En el orden de las actividades fisiológicas, tenemos que el portugués se levanta a las ocho, almuerza a la una, come a las ocho de la tarde y se acuesta a las doce de la noche. En Italia, la población laboral se levanta a las seis. A las ocho están trabajando en las oficinas. Se almuerza a la una y media, se cena a las nueve, y a las diez y media a dormir. El alemán madruga mucho también: a las seis salta de la cama, desayuna a las siete, almuerza a la una y cena a las siete. A las diez, durmiendo.

En Noruega, el ciudadano medio se levanta de siete a ocho, almuerza de cuatro y media a cinco, cena de ocho a nueve y se acuesta de diez a once. De siete a ocho ya están los ingleses levantados y dispuestos a desayunar, con tenedor: de doce a una y media, un almuerzo frugal, y de seis y media a siete cenan ligeramente; a las doce a dormir. A las siete de la mañana el holandés está en pie; almuerza a las doce y media, cena a las seis, y a las once, a dormir.

Los franceses se levantan entre seis y siete. Dos horas para almorzar: de doce a dos; cenan de siete a ocho y se acuestan de diez a once. El norteamericano madruga menos que el alemán y el italiano; se levanta de siete a ocho. De doce a una, el almuerzo; de siete a ocho, la cena; acostarse, de diez a once de la noche. El mejicano tiene diana a las seis y media; come entre una y dos; cena, entre nueve y diez, y una vez las once, está ya acostado.

Estas son, poco más o menos, algunas de las fórmulas de vida que se estilan de fronteras afuera. Desde el madrugar, de italianos y alemanes, hasta el trasnochador —relativo para las costumbres españolas—, de portugueses e ingleses, pasando por el término medio de los demás, hay donde elegir. El régimen norteamericano parece el más racional.

MODELACION DE IMPRESOS PARA LAS HERMANDADES SINDICALES

Libros de Contabilidad, listas cobratorias, padrones, declaraciones juradas, cédulas de propiedad, talonarios de recibos y de jornales y todos cuantos impresos oficiales son necesarios para el mejor servicio de estas entidades.

Pídalos al establecimiento más acreditado de la Región, para modelación de Ayuntamientos.

GRAFICAS AGUADO
Mayor, 130.-PALENCIA

Disposiciones oficiales de la semana

«Boletín Oficial del Estado»

DEL DIA 13 DE ENERO

IMPUESTOS SOBRE EL GASTI. — Normas para aplicación de las desgravaciones en los mismos.

BOLSAS DE VIAJE. PROTECCION ESCOLAR. — Orden modificando la reglamentación de las mismas.

FABRICAS DE CEMENTO. — Se suprime la autorización previa para instalación o ampliación de las mismas.

DEL DIA 14 DE ENERO

CUERPOS TECNICOS DE ADMINISTRACION CIVIL. — Lista de aprobados en el primer ejercicio de estas oposiciones, y convocatoria para el segundo.

DEL 16 DE ENERO

EPIZOOTIAS. — Normas en relación con las campañas sanitarias contra la tuberculosis vacuna y la brucelosis caprina.

CAZA. — Decreto sobre ejercicio de la caza en España, por extranjeros no residentes.

MOLINOS MAQUILEROS. — Decreto sobre instalación y mejora de molinos.

DEL DIA 17 DE ENERO

POLICIA ARMADA Y DE TRAFICO. — Decreto por el que se suprime el empleo de Alférez en las Fuerzas de la Policía Armada y de Tráfico.

REGLAMENTOS DE REGIMEN INTERIOR DE EMPRESAS. — Decreto sobre Reglamentos de Régimen Interior de Empresas.

SUBSIDIO DE PARO. — Decreto sobre mejora de prestaciones en el Subsidio de paro por causas económicas.

PENSIONES DE ESTUDIO. — Se convocan setenta, para realizar trabajos en España y en el extranjero, entre Graduados españoles con título académico superior; cuarenta, entre Catedráticos numerarios de Centros docentes oficiales de Grado Superior y Medio; y treinta, entre Profesores y Maestros de Taller de Centros Oficiales de Enseñanza Media y Profesional, y de Formación Profesional Industrial.

TARIFAS INDUSTRIALES.—Termina la publicación de las mismas.

DEL DIA 18 DE ENERO

CATEDRAS DE ESCUELAS TECNICAS DE GRADO MEDIO. — Titulaciones que deberán ostentar los aspirantes a las mismas.

TASAS Y EXACCIONES. DERECHOS ACADEMICOS. — Se modifica el régimen de distribución de derechos académicos en los Centros de Enseñanzas y Oficios Artísticos.

«Boletín Oficial de la Provincia»

DEL DIA 13 DE ENERO

EMPLEO ESTRICNINA.—Se autoriza el uso de la misma, contra los lobos, en los Ayuntamientos de Alba de las Cardaños y Camporredondo de Alba.

CAFE DE GUINEA. — Se reproduce Circular de Abastecimientos y Transportes, sobre obligatoriedad de adquisición por almacenistas, torrefactores y detallistas.

DEBITOS CONTRIBUCION.—Anuncio de embargo de fincas rústicas en término de Autilla del Pino, por débitos de los años 1954 al 1960.

DEL DIA 16 DE ENERO

PADRONES BENEFICENCIA.—Dentro del mes actual, los Ayuntamientos deberán remitir a la Excelentísima Diputación los padrones de familias con derecho a asistencia Médico-Farmacéutica gratuíta, a los efectos de ingreso de enfermos de Beneficencia en Centros asistenciales, que, por lo demás, se regula por las normas publicadas en el Boletín Oficial de la provincia número 2, del 4 de enero de 1952.

DEBITOS CONTRIBUCION.—Cédula de notificación de embargo de fincas en término de Husillos, por débitos de los años 1957 al 1960.

VACANTES JUSTICIA.—Se anuncian los siguientes cargos de Justicia municipal: Fiscal de Paz de Valde-Ucieza, y Fiscal de Paz sustituto de Tariego de Cerrato.

ABASTECIMIENTO DE AGUA EN VENTA DE BAÑOS. — Se publican las tarifas para el suministro de agua a domicilio, para reclamaciones por plazo de 15 días. El tipo es de 3,20 pesetas metro cúbico, los veinte primeros años, y a 1,75 posteriormente.

DEL DIA 18 DE ENERO

SECRETARIOS SEGUNDA CATEGORIA. — Se reproduce nombramiento de don Juan Sánchez Polo, como Secretario de Paredes de Nava.

AUTOMOVILES. — Relaciones de transferencias realizadas y permisos de circulación expedidos, ambas referidas al mes de diciembre último. (El número último de matrícula, cierra en el P-6453).

MINA DE CARBON. — Anuncio de permiso de investigación solicitado por don Florencio Díez Iglesias y otro, vecinos de Guardo, para 729 pertenencias de mineral de carbón, de la mina denominada «Ele sezunda», en el Ayuntamiento de Santibáñez de la Peña.

FABRICA DE YESO. — Legalización de la de don Albino Alvaro Alvaro, emplazada en Antigüedad, con capacidad de 1.500 toneladas anuales, y presupuesto de 56.926,76 pesetas.

DEBITOS CONTRIBUCION.—Cédula de notificación de embargo de fincas rústicas en término de Fuentes de Valdepero, por débitos de los años 1956 al 1960.

SERVICIO PATATA DE SIEMBRA. — La Delegación de Vitoria hace público que el precio de compra en vigor para la patata de consumo, en las zonas de siembra de esta provincia, en la segunda quincena de noviembre y primera y segunda de diciembre, ha sido, respectivamente, de 1,60, 1,70 y 1,85 pesetas kilogramo.

PASTA BLANCA
GOMA ARÁBIGA - COLA TRANSPARENTE
"EBRO"
para pegar

Pegamentos apreciados en oficinas e industrias

DE VENTA EN
I. G. DIARIO - DIA

Ferhat Abbas irá a París antes de un mes

La independencia de Argelia es un hecho indudable: sólo queda por saber qué garantías para la minoría europea sabrá y podrá exigir Francia

PARIS. — (Crónica especial para Agencia FIEL, por Jean André FAUCHER).

Si el referéndum no ha sido una trampa tendida a la izquierda francesa, De Gaulle habrá invitado a Ferhat Abbas a trasladarse a París antes de un mes. Ferhat Abbas es hoy el jefe único e indiscutido de la rebelión argelina. Lo debe al desventurado viaje del general De Gaulle a Argelia y a los criminales que premeditadamente hicieron salir de su inmovilismo a la masa musulmana para lanzarla a la calle frente a los europeos de las grandes ciudades. Entonces se vió a la multitud musulmana aclamar a Abbas como jefe de la Argelia en lucha por la independencia. Desde aquel día, bajo la dirección de Boussouf, el Gobierno provisional argelino se ha dedicado a montar en los barrios de Argel, Constantina y Crán un aparato subversivo que se hace de día en día más eficaz.

Puede que este aparato político y revolucionario no sea otra cosa que el primer elemento de la Argelia comunista de mañana que desbordará rápidamente a la burguesía liberal agrupada detrás de Abbas. Pero son pocos todavía los jefes musulmanes que piensan en lo que serán fatalmente para Argelia los días que seguirán a la independencia.

La cuestión está ahora en saber cómo se reanudarán las negociaciones entre De Gaulle y Ferhat Abbas. No es fácil que vuelva el período de la diplomacia secreta de idas y venidas entre París y Túnez de emisarios más o menos discretos. Aquella diplomacia de contrabando no adelantó un solo día la hora de la paz. Algunos redactores de la prensa gaullista afirman que el embajador soviético en París, Vinogradov, recibió a algunos directores de cadenas de información con el fin de saber cuales serían las reacciones de la opinión francesa si el Gobierno soviético sirviera de mediador entre De Gaulle y Ferhat Abbas para facilitar la reanudación de las negociaciones. Perc me hallo en condiciones de sostener que si aquella invitación tuvo lugar efectivamente, no se trató de esto en ningún momento. ¿Qué interés podían, pues, tener los propagandistas oficiosos del poder para difundir este camelo?

Probablemente ganar tiempo. De Gaulle está convencido de que la nueva administración Kennedy encontrará con Moscú las condiciones de una distensión diplomática en favor de la cual Ferhat Abbas recibiría tanto del Este como del Oeste el consejo de mostrarse más conciliador en una negociación con Francia sobre bases nuevas.

De Gaulle, quiere por consiguiente ganar tiempo. Pero Abbas está decidido a ir deprisa poniendo en evidencia la amenaza de los voluntarios chinos y la inminencia de un ataque contra las defensas francesas. Pero el general intentará ganar al menos seis meses con la esperanza de que saldrá ganando si puede interesar a Kennedy y Kruschef, que por aquellas fechas estarán seguramente reconciliados durante algún tiempo, en las negociaciones diplomáticas del diálogo Francia-Argel.

Después del 8 de enero de 1961, la independencia de Argelia es indudable. Queda por definir la suerte de las minorías en la Argelia de mañana y las garantías formales que para su seguridad futura Francia sabrá exigir y podrá obtener. De Gaulle hasta ahora ha demostrado en sus numerosos discursos una indiscreción que prueba que el problema continúa intacto. Desde el 8 de enero el sueño de la integración se ha disipado y los ultras lo saben. Pero el mito de la asociación también ha muerto y De Gaulle no lo sabe.

"Presencia y futuro del sindicalismo español"

Conferencia del señor Jiménez Torres en el Gremio de Fabricantes, de Sabadell

Barcelona, 19. — Extracto de la conferencia del señor Jiménez Torres en el gremio de fabricantes de Sabadell.

Tema de la conferencia, «Presencia y futuro del sindicalismo español».

El conferenciante comenzó por agradecer a la directiva del Instituto su invitación, dedicando luego unos párrafos a exaltar el carácter gremial de la industria textil sabadellense, cuya historia se remonta a 1559 en que son sancionadas las ordenanzas del «perairres» y «abaixadors», de Sabadell.

Luego de afirmar que el sindicalismo es un factor decisivo en la vida política, social y económica de nuestro tiempo, analizó con frase certera y documentadamente todo el panorama del sindicalismo actual en el mundo, señalando la escisión en dos grandes ideologías, la de las llamadas democracias populares de signo soviético y las del mundo occidental donde se produce una variada gama de complicada sistematización.

Estudia las características de estas formas de sindicación para llegar a la conclusión de que no se puede mantener por tiempo indefinido la anomalía que supone que el Sindicato esté a la vez en el Estado y fuera del Estado. En el Estado por cuanto despliega en él su influencia directa o indirecta y desempeña las funciones que aquél le encomienda; y fuera del Estado al disponer a su antojo de una omnímoda libertad de acción.

Seguidamente, el señor Jiménez Torres fija la posición política del sindicalismo español afirmando que somos un sindicalismo político, porque frente a las pretendidas posiciones asépticas, escuetamente profesionales, que mantienen determinadas organizaciones con base en el pensamiento de sociólogos, está la realidad del mundo que vivimos que demuestra que ante la pugna de dos concepciones imperialistas y rapiosamente contrapuestas, es imposible mantener una asepsia, sin dejarse ganar por unos u otros.

Desarrolla a continuación la idea del politicismo de nuestro sindicalismo que representa: «un sistema que, recogiendo las grandes demandas de la época (libertad, justicia social, prosperidad económica, igualdad de oportunidades, etcétera), pueda hacer convivir a los españoles en estructuras políticas reales y estables.

Establece más adelante el señor Jiménez Torres en tres grandes conceptos que desarrolla prolijamente en sus diversos aspectos, las características esenciales del sindicalismo: unidad, libertad sindical y autenticidad sindical apoyando sus aseveraciones respecto al último de estos apartados la convocatoria de elecciones sindicales de 1960. Entidades participantes en la elección, 14.445; número de enlaces, 75.492; empresas participantes, 50.000; número de vocales jurados de empresa, 26.040; entre titulares y suplentes; número de vocales económicos y sociales, 243.256 en cada caso. Vocales económicos y sociales provinciales, 111.446 y número de concejales renovados, 9.864.

En orden a vocales de jurados de empresa, la renovación ha afectado a más de un 45 por 100 y por lo que atañe a los vocales económicos y sociales se espera que, al efectuar la comprobación definitiva de datos, arrojará un porcentaje mayor.

Podemos, pues, asegurar, que los cargos de responsabilidad y gestión de los Sindicatos españoles se cubren por procedimiento electivo con toda clase de garantías para electores y elegibles.

Justifica a seguido el orador la obligatoriedad de afiliación sindical, dando atinadas y certeras razones y dedica la última parte de su brillante disertación a describir el futuro del sindicalismo español.

El primero se refiere al propósito de mantener el sentido revolucionario del sindicalismo español para lograr una verdadera transformación social, que se traduzca en una nueva distribución de la riqueza y en una nueva distribución de los poderes, en beneficio de los sectores menos favorecidos.

Por el segundo se afirma el sentido humanista de nuestro sindicalismo que nos depara la eficacia económica de los objetivos sociales de la exaltación a cada una de cuyas etapas debe corresponder un objetivo social nuevo. El incremento de la productividad, los altos salarios, la seguridad social, el pleno empleo, la igualdad de oportunidades no son en absoluto recompensas que puedan concederse al mundo del trabajo a los términos más o menos lejanos de la expansión. Son datos permanentes de esta última: la condición «sine qua non» de la participación del trabajo en su rendimiento.

Finalmente destaca el interés del sindicalismo por los diferentes aspectos de la vida de los hombres de la producción, interés que no detiene su preocupación a la puerta de la fábrica. Tanto como por su nivel de vida debe interesarse por su estilo de vida. La expansión debe contener por fin la auténtica reintegración de todos los productores en la vida nacional, armonizar a los hombres con la Patria de José Antonio.

Terminó su brillante disertación el conferenciante, anunciando que, precisamente para estudiar las decisiones que han de aplicarse al logro de los objetivos propuestos, se ha convocado el Congreso Nacional Sindical, en el que los representantes de los empresarios, los técnicos y los trabajadores, perfilarán las directrices de la actualidad sindical.

Una cariñosa ovación puso fin al parlamento del secretario general de la Organización Sindical, quien recibió numerosas felicitaciones por la claridad de conceptos de su magnífica conferencia.—Cifra.

Chile a seis semanas de las elecciones

Fuertemente subvencionado por Moscú y Pekín, el partido comunista chileno se dispone a librar la batalla electoral

Santiago de Chile.—(Crónica especial para Agencia FIEL-tp, por Samuel Mendoza).

Las próximas elecciones chilenas que se celebrarán el 5 de marzo, determinarán un nuevo reparto de puestos en la Cámara de Diputados y en la mitad del Senado. La fiebre electoral se ha apoderado de los partidos políticos del país y conservadores, liberales, social-demócratas, radical-socialistas y comunistas se disponen a librar la batalla final para hacerse con los favores de los electores. En muchos distritos, socialistas y comunistas aparecen en una lista electoral común y han desencadenado una campaña gigantesca con el fin de aumentar el número de sus puestos parlamentarios, aunque hace poco estalló un conflicto violento entre socialistas y comunistas que se disputaron hace algunos meses la designación de su candidato en Valparaíso. En la práctica, el partido comunista ha presentado sus listas electorales propias, excluyendo a los candidatos del partido social-demócrata. La consecuencia de esto es que el jefe supremo del partido socialista supremo, doctor Salvador Allende, quien se presentó dos veces como candidato a la presidencia, corre el riesgo de perder su escaño en el Senado.

La cooperación entre socialistas y comunistas en Chile data del día en que, hace más de diez años, Gabriel González Videla presentó la moción para la protección de la democracia en la que se prohibía la existencia del partido comunista. La moción fué aprobada y la ley no se derogó hasta 1958 por el presidente Ibáñez poco antes de la expiración de su mandato. De esta manera el partido comunista pudo participar en las elecciones presidenciales del cuatro de septiembre de 1958. En aquella ocasión, el Frente Popular apoyó la candidatura de Allende, pero éste recibió cuarenta mil votos menos que el vencedor de 1958, el actual presidente de la República, Jorge Alessandri, apoyado por conservadores y liberales. Desde entonces los comunistas han podido participar en varias elecciones, las más importantes de las cuales fueron las de abril de 1960, de carácter municipal. Consiguieron presentar candidatos para 82 puestos en todo Chile ,pero obtuvieron menos votos que en las elecciones precedentes.

Aunque la cooperación entre comunistas y socialistas en el llamado Frente Revolucionario de Acción Popular (FRAP) haya continuado, es evidente que existen ciertas tensiones entre los dos partidos. Los comunistas se esfuerzan por colocar a sus candidatos en primer lugar en las circunscripciones electorales más importantes. Este fué el caso de Valparaíso y Aconcagua, donde el partido comunista presentó candidatos con grandes posibilidades de vencer reduciendo así las posibilidades de la candidatura de Salvador Allende, hasta el punto de que ésta se halla condenada al fracaso, dado que las posibilidades de los partidos de derecha son mucho más grandes que las de los socialistas. Es notable el hecho de que los comunistas gastan más dinero en las elecciones que los otros partidos. Es notorio que el partido comunista chileno está subvencionado por Moscú y Pekín. El secretario general del partido comunista chileno asistió a la conferencia cumbre de Moscú en la que se refirió a la campaña electoral como "lucha de las fuerzas reaccionarias e imperialistas". Los acontecimientos de Cuba, la situación en Argentina y las consecuencias del terremoto que no han sido todavía superadas, sirven de consignas a la agitación comunista. Sin embargo, en un país democrático como Chile, el avance de las fuerzas totalitarias se hace extremadamente difícil, dado que los demócratas auténticos están dispuestos a oponerse con todas sus fuerzas y a su tiempo a las acciones comunistas dirigidas a provocar disturbios.

Se dice que Lumumba fué golpeado al llegar a Elisabethville

Información de un portavoz de la ONU

Elisabethville, 20.—Un portavoz de las Naciones Unidas ha confirmado que el ex jefe del Gobierno, Patricio Lumumba, fué golpeado a su llegada al aeropuerto de Elisabethville el pasado martes.

En un informe oficial de un funcionario de las Naciones Unidas, que estuvo observando con unos gemelos desde cierta distancia cuando aterrizó el aparato, se dice que el aparato fué inmediatamente rodeado por la gendarmería de Katanga. Al descender Lumumba y sus compañeros, los gendarmes se abalanzaron contra ellos golpeándoles con las culatas de sus fusiles.

Lumumba, juntamente con Maurice Mopolo, ex ministro de su Gabinete, y Joseph Okito, ex vicepresidente del Senado, fueron traídos a Elisabethville a petición del presidente Joseph Kasavubu, debido a que la prisión de Thysville no ofrecía las suficientes garantías. El informe añade que, después de haber sido golpeados, los tres prisioneros fueron llevados hasta un «jeep» en el que abandonaron el aeropuerto.

En el informe se añade también que las tropas suecas han desalojado a los balubas que se hallaban en la línea férrea del sur de Luena y en la que atacaron un tren el pasado martes.—Efe.

SEGUROS

INCENDIOS
ACCIDENTES
VIDA
AHORRO Y PREVISION
COSECHAS
GANADOS
EDUARDO CALDERON MARTINEZ
DE AZCOITIA
PALENCIA

NO-DO DE SUCESOS

ARROLLADO Y MUERTO POR UN CAMION

Oviedo, 20. — En las inmediaciones de Cangas del Narcea, un camión, conducido por su propietario, Manuel Fernández Suárez, arrolló y ocasionó la muerte al peatón Manuel Martínez Martínez, de 36 años, vecino de Illano. — Cifra.

DETENCION DE UN CONOCIDO MALEANTE

Sevilla, 20. — La policía ha detenido a José Durán de la Rosa «El Ruina», de 20 años, autor de varios robos, entre ellos el perpetrado en noviembre último en la capilla y dependencias de la Hermandad de Nuestro Padre Jesus del Gran Poder, en la parroquia de San Lorenzo, de donde sustrajo 20.000 pesetas. También ha cometido robos en tres ocasiones distintas en la parroquia de Omnium Sanctorum, apoderándose en cada una de ellas de cantidades que oscilaron entre tres mil y cinco mil pesetas, después de realizar, como en San Lorenzo, múltiples fracturas.

Se da la curiosa circunstancia de que este individuo compareció por aquellas fechas en la citada parroquia de Omnium Santorum para firmar el contrato de esponsales con su novia.

El citado maleante penetró siempre en los templos valiéndose de sus facultades de «hombre mosca» que trepa por las paredes y las cornisas hasta buscar hueco por donde pasar al interior. — Cifra.

CHOQUE DE AUTOMOVILES

Jaén, 20.—Un violento choque de automóviles se ha registrado hoy a cuatro kilómetros de esta capital, en la carretera de Granada a Jaén, en una curva existente cerca del Puente Nuevo. El coche matrícula de San Sebastián número 15922, conducido por Manuel Herrera, que se dirigía a Jaén procedente del pueblo de Jodar, patinó a causa de encontrarse la carretera mojada y chocó con otro vehículo que marchaba en dirección contraria. A causa del choque, el primer automóvil se salió de la carretera y dió varias vueltas de campana. Resultó herido de gravedad uno de sus ocupantes, Francisco Ruiz Baldón, que fué asistido en el hospital provincial.—Cifra.

NOTICIAS EN TELEGRAMA

«MAMIE» FILOSOFA SOBRE EL MATRIMONIO

Wáshington.—Entre otros títulos, la señora Eisenhower que acaba de abandonar con su marido la Casa Blanca, lleva también el de ser la mejor esposa norteamericana.

«¿Cuáles son las cualidades de una buena esposa?», le preguntó una joven periodista en aquella ocasión.

«No olvidar nunca que, sobre todo a partir de cierta edad, ni hombres ni mujeres cambian ya. Así pues, no tratar de cambiar a su marido. Pues si por desgracia, éste renuncia a uno de sus defectos, no se lo perdonará nunca a su mujer».—(Fiel).

NO VALE LA PENA ATAVIARSE POR LOS HOMBRES

París.—Las mujeres se quejan de vestirse para los hombres que, sin embargo, muy frecuentemente ni se fijan en sus nuevos sombreros, zapatos, trajes camiseros, etc.

Sepan que de cien franceses sólo cuatro advierten si su mujer o su novia lleva zapatos nuevos; 27 si se ha cambiado el color del lapiz de los labios; 81 si ha cambiado de perfume; 16 si ha cambiado de joyas (pulsera, collar); 23 de un «ligero cambio de peinado»; 63 de un cambio «radical» de peinado y 44 de un cambio de esmalte de las uñas.—(Fiel).

MAS DE CIEN RESPUESTAS A UN ANUNCIO MATRIMONIAL

París.—«Acabo de cumplir 40 años y no soy ni guapa ni rica. Viuda, vivo modestamente como empleada pero no tengo vivienda. Por el contrario, soy trabajadora, honrada y seria. Quiero volverme a casar con un hombre que se contente con lo que tengo».

Este pequeño anuncio aparecido en un semanario parisiense ha provocado no menos de 123 respuestas. — (Fiel).

EN LA FABRICA MANDO YO

Viena.—Marina Baklanova tiene 39 años y es ingeniero jefe de una fábrica de productos químicos de Jankov.

Esto nada tendría de particular si no tuviese a sus órdenes al marido, también ingeniero, a su padre, capataz, y a su hija mayor, secretaria de las oficinas de la fábrica.—(Fiel).

Un parque de Pamplona a nombre de Monseñor Antoniutti

Pamplona, 20.—El Ayuntamiento ha tomado la iniciativa de dar el nombre del insigne representante del Santo Padre en España, Monseñor Antoniutti, al moderno parque levantado en las afueras de la Taconera, donde se inicia el tercer ensanche de la ciudad. El parque tiene seis mil metros cuadrados y constituye un nuevo ornato de esa nueva parte de Pamplona.

La iniciativa es expresión de gratitud al Nuncio de Su Santidad por el interés y el amor con que viene distinguiendo a Pamplona.—Cifra.

Recuerdos viejos

HACE 50 AÑOS

NOTICIAS DEL DIA 21 DE ENERO DE 1911

DE SOCIEDAD. — Ha pasado unas horas en Palencia el diputado provincial por Cervera de Pisuerga, don Manuel García de los Ríos.

—Ha regresado de Valladolid el primer teniente de Artillería, don Narciso Rodríguez Pascual, que pasó en nuestra capital varios días.

—En el rápido de ayer tarde regresó de Madrid el gobernador civil de nuestra provincia, don Francisco García del Valle.

—De León llegó ayer tarde el representante de la Compañía de Ferrocarriles de Castilla, don Florencio Alonso.

VIGILANCIA. — El vigilante de segunda clase del Cuerpo de Vigilancia, don Julio Fernández Domínguez, que prestaba sus servicios en Palencia, ha sido trasladado a Navarra, siendo nombrado para sustituirle el que servía en aquella capital, don Domingo Tomé Pozurama.

CONCIERTO. — La banda municipal de música interpretará mañana domingo, en el paseo de la calle Mayor, a las once y media de la mañana, el siguiente concierto:

«Quitapesares», pasodoble, Roig; «Una lágrima» ,mazurca, Marqués; «Pavana», Lucena; «Paragraph 3.º», Suppé; «Une-Deux», pasodoble, Parés.

AUTOMOVILISMO. — Ha llegado a Palencia, don Manuel Martínez, representante en España de los automóviles Diatto-Torino, de Italia, con un magnífico automóvil 12-15-HP., con motor Torpedo, que garantiza un consumo de 10 a 12 pesetas por 100 kilómetros y una velocidad de 50 a 75 kilómetros por hora, pudiendo conducir a seis pasajeros.

El nuevo coche, último grito de la industria automovilística, está siendo muy admirado por los palentinos.

EL TIEMPO Y LOS MERCADOS. —Persiste el temporal de hielos fuertes. Hoy el piso y los tejados están blancos, como si hubiese nevado, y el frío que se siente es muy riguroso.

Estas bajas temperaturas impiden muchas labores agrarias y en el ramo de la construcción, por lo que se acentúa el paro obrero en algunos sectores.

Los negocios mercantiles se muestran bastante paralizados, ya que la interrupción de comunicaciones y las adversas condiciones atmosféricas impiden que los habitantes de la provincia se desplacen a la capital, por lo que los mercados apenas salen de su atonía.

Los sembrados se conservan bien bajo la capa de hielo que los cobija.

El día de hoy amaneció con niebla, y apenas el sol ha podido quebrarla a ratos.

Los precios de los cereales siguen estacionados, pagándose la fanega de trigo a 43 reales, la de centeno a 31, la de cebada a 21'50 y la de avena a 15.

EL ESTADO DE JOAQUIN COSTA. — Siguen recibiéndose noticias contradictorias sobre el estado de salud del tribuno español Joaquín Costa.

Las últimas noticias recibidas de Graus, quieren tranquilizar a la opinión, diciendo que Costa se encuentra mejor; sin embargo, otras noticias apuntan que la parálisis progresiva que sufre se ha acentuado, haciéndole imposible levantarse de la cama, donde es atendido por dos hermanas y un sirviente; habiéndose complicado la enfermedad que sufre el ilustre político por una hemorragia cerebral que le ha producido una hemiplejia.

El próximo Concilio Ecuménico punto de partida para la unión

Declaraciones del Cardenal Bea

Roma, 20. — El Cardenal Agustín Bea, presidente de la Secretaría Vaticana para la unión entre los cristianos, ha declarado que el próximo Concilio Ecuménico de la Iglesia Católica, puede ser el punto de partida para una aproximación entre todos los cristianos.

En un artículo escrito por el citado Cardenal para la revista «Civilita Cattolica», afirma que el movimiento iniciado por la Iglesia Católica en favor de «los hermanos separados», ha alcanzado proporciones grandiosas. El Cardenal agrega que Su Santidad Juan XXIII ha dado al Concilio una clara, aunque indirecta directriz para la unión de las Iglesias cristianas, invitando a todos a cooperar en la preparación del mismo».

«La tarea consiste —añade el Cardenal— en incrementar los contactos entre las Iglesias separadas dentro de un espíritu de franqueza y caridad. Solamente por este camino, y mediante un continuo trabajo, se puede llegar a una aproximación gradual de las mentalidades, eliminar los prejuicios y enraizar la fe y la caridad para una cooperación cada vez más intensa en los terrenos que no afectan directamente a la fe».—Efe.

Hallazgo de un filón de mineral de hierro en Baracaldo

Es uno de los de mejor calidad de Vizcaya

Bilbao, 20.—En el barrio El Regato de Baracaldo dos jóvenes hallaron por casualidad a 30 centímetros del suelo, un filón de mineral de hierro.

Se tenían noticias refrendadas por los peritos, que de Bilbao a Castro Urdiales existen dos filones paralelos que mueren en el mar, pero sus posibilidades de explotación estaban en estudio debido a la cantidad de montañas y a la irregularidad del terrenos. Desde hace algún tiempo, estos dos jóvenes —cuyos nombres no han sido facilitados— adquirieron unos terrenos en esta zona para dedicarse al lavado de las tierras y obtener así unos resíduos de minerales de hierro, pues sabían que se trataba de una tierra muy mineralizada que podía rendir algún fruto.

Todo se desarrollaba normalmente cuando de manera imprevista la azada trapezó en la tierra con un objeto que ofrecía resistencia. Poco después se comprobó que se hallaban ante la cresta de un filón de hierro.

Inmediatamente han denunciado la mina que ha sido ya inspeccionada por representantes de la Jefatura .El mineral hallado —han dicho estos jóvenes— es rubio-olla, de una riqueza del 60 por ciento aproximadamente. Es uno de los de mejor calidad que hay en Vizcaya. El filón de ahora tiene una altura de seis metros sobre una base de tres.—Cifra.

DUEÑA DE CASA

No debes descuidarte en solicitar los cupones de cotización al cartero, para no tener que abonar el recargo correspondiente.

Valiosa colección napoleónica

¿Fué robada por el Gobierno cubano y regalada a Rusia?

La Habana, 20.—La Prensa controlada por el Gobierno cubano desmiente las informaciones publicadas por la Prensa de Guayaquil, en Ecuador, según las cuales, una colección napoleónica de Julio Lobo, magnate azucarero, fué robada por el Gobierno cubano y regalada a Rusia.

Según la Prensa cubana, la colección es objeto de restauración por técnicos del Museo Nacional de La Habana.

En la colección se incluyen muebles, documentos, cuadros y alfombras. Su valor se calcula en unos quince millones de dólares.—Efe.

La vida en la Región

Es casi segura la creación de una Escuela de Peritos Industriales en Burgos

Ha sido detenido en la provincia de Avila el "compañero de mili" aprovechado

AVILA

DETENCION DEL «COMPAÑERO DE MILI». — No hace muchos días dábamos en estas mismas columnas la noticia de que un joven estafador, haciéndose pasar por «compañero de mili» de varias personas, simulaba averías en un coche o moto y solicitaba dinero de las familias del «compañero de mili», para poder proseguir viaje.

La información que a tal respecto difundió nuestro colega «Diario de Avila» ha servido para poner en antecedentes a la Benemérita, que ha conseguido con hábiles pesquisas, descubrir y detener al aprovechado «compañero de mili».

Se trata de Manuel Arranz García, de 24 años, con residencia habitual en Segovia. Su detención se llevó a cabo en Navalperal de Pinares, cuando a pretexto de tener un «palier» del camión roto, había conseguido ya sacar 3.000 pesetas a otro «compañero de mili».

BURGOS

UNA ESCUELA DE PERITOS INDUSTRIALES. — A mediodía de ayer han visitado al Ministro de Educación Nacional, en su despacho de Madrid, las primeras autoridades burgalesas, quienes expusieron al señor Rubio García-Mina los problemas que la capital y provincia burgalesa tienen planteados en orden a asuntos de dicho Departamento Ministerial.

Los temas tratados tuvieron la mejor acogida por parte del Ministro y de modo especial el relativo a la creación de una Escuela Especial de Peritos Industriales en la capital burgalesa, aspiración que quizá se convierta muy en breve en plena realidad.

LEON

CONDECORACION A UN PALENTINO. — Por orden del Ministerio del Ejército, que hace pública el «Boletín Oficial» de dicho Departamento se concede al teniente coronel don Timoteo Carnicero Méndez, perteneciente al Regimiento de Infantería «Burgos, 36», con destino en la capital leonesa, la Cruz de la Orden del Mérito Militar, con distintivo blanco.

El teniente coronel Carnicero es palentino, nacido en Villada, y es muy conocido y apreciado en la capital leonesa, donde lleva prestando servicios propios de su profesión desde hace bastantes años.

SANTANDER

CHOQUE CON CARAMBOLA. — Al maniobrar para tomar la carretera de la Virgen de la Peña, un camión de recogida de leche, que conducía Cesáreo Mantecón, vecino de Torrelavega, fué embestido por la parte posterior por un coche del servicio público conducido por el vecino de Potes Anselmo Pesquera. Esta colisión hizo «carambola» con el turismo propiedad de Jesús Escalante, que estaba parado en la señal de «stop».

El accidente sobrevino cuando el taxi intentó rebasar al camión dándose cuenta un poco tarde, de la señal de maniobra que hacía el primer vehículo.

Los tres vehículos resultaron con daños de consideración.

VALLADOLID

JUEGOS FLORALES INFANTILES. — Organizados por la Congregación Mariana Femenina se celebrarán en fecha próxima en la capital vallisoletana unos Juegos Florales Infantiles.

La reina de tales Juegos Florales es la niña María José Gutiérrez Semprún, a quien acompañarán como pajes otros cuatro niños, participando en los Juegos un buen número de jóvenes compañeros de ambos sexos.

Durante el certamen literario se llevará a cabo también la escenificación de un cuento infantil, en la que también intervendrán buen número de niños y niñas.

El decálogo del buen hotelero

S'Agaró, 20.—En la última sesión de trabajo, que presidió el director general de Turismo, quedó aprobado el texto del decálogo del buen hotelero, que es el siguiente:

1.—Estarás orgulloso de tu noble profesión y la ejercerás con celo.

2.—Recibirás al peregrino moderno con espíritu de hospitalidad, tal y como quisieras ser acogido tu mismo.

3.—Inculcarás este espíritu a tus colaboradores.

4.—Serás honesto y sincero en tu publicidad, no prometerás más que lo que puedas cumplir, y cumplirás lo que prometas.

5.—Recordarás que tus errores y negligencias pueden ser explotados en perjuicio de tu país.

6.—Atenderás en lo posible los gustos y deseos de tus clientes, pero tratarás de darles a conocer las especialidades de tu región.

7.—Cuidarás tu establecimiento, por modesto que sea, en todos sus detalles. No es cuestión de dinero, sino de diligencia.

8.—Si no puedes alojar a tus clientes, exprésales tu pesar y oriéntales desinteresadamente hacia otro establecimiento de su conveniencia.

9.—Recuerda que el cliente satisfecho es el mejor propagandista.

10.—Haz que tus clientes, al despedirse, te digan «Hasta la vista»; contrariamente, te dirán «Adiós».

Los componentes del Comité redactor del decálogo, designados por el presidente de las jornadas y el jefe del Sindicato Nacional de Hostelería, fueron los escritores don José Pla; Ivès Dartois, de París; Fischer, de Londres; Robert Ruarj, de Nueva York; Marsans, por las agencias de viajes, y los hoteleros don Mateo Molleví, Cabrés, Gaspar, Bettini, de Italia; Molas, Palmada y Vincke, de Bélgica, actuando de secretario el periodista señor Martí Farrasas.

El señor Bettini presentará el decálogo a sus colegas de Italia el próximo domingo, en el Congreso Nacional que se celebrará en Florencia.—Cifra.

BOLSA Y FINANZAS

Cotizaciones de los mercados de valores e impresiones de la jornada facilitadas por el BANCO DE BILBAO y la AGENCIA CIFRA correspondiente al día 20 de Enero de 1961

BOLSA DE MADRID

Madrid, 20.—La Bolsa cierra la semana con una sesión muy firme. en la que desde el primer momento la tónica fué de actividad compradora, llegándose así al cierre. Los avances más importantes fueron de 3 enteros en Banco Hispano, Petróleos, Auxiliar Ferrocarriles y Sniace; 4 en Hipotecario, Banesto, Fecsa e Hidro Nitro y Explosivos; 5 en Ponferrada y 15 en Rif. La única baja de alguna importancia fué de 4 enteros en Aguila.

Terminó la ampliación de capital de Fecsa. Los derechos grandes, que empezaron cotizándose a 180 pesetas, han terminado a 190 y los pequeños, que se iniciaron a 35, cerraron hoy a 40 pesetas.—Cifra.

BANCOS: España, 705.—Crédito Industrial, 148.—Exterior, 284.—Central, 578.—Banesto, 684.—Hispano, 536.—Rural, 198.—Popular, 376.

ELECTRICAS: H. Española, 246,5.—Nansa, 112.—Sil, 163,5.—Sevillana, 142,5.—Madrileña, 183.—FECSA, 188.—Fenosa, 171.—Leonesas, 136.—Chorro, 134.—R. Zaragoza, 137.

SIDEROMETALURGICAS: Auxiliar FF. CC., 220.—Material y Construcciones, 126.—Manufacturas Metálicas M., 35,5.—Seat, 223. — Altos Hornos, 180.—Santa Ana, 83.

MINERAS: Duro-Felguera, 152. — Rif, 330.—Guindos, 76.—Ponferrada, 625.

QUIMICAS: Industrias Aragonesas, 149.—Explosivos, 233.—Petróleos, 523.—Hidro-Nitro, 119.

CONS. E INMOBILIARIAS: Dragados y Construcciones, 180.—Inmobiliaria Metropolitana, 131. — Urbis, 77.—Hidrocivil, 101.—Encinar de los Reyes, 52.

ALIMENTACION: Ebro, 404. — El Aguila, 416.—G. Azucarera, 165.

TEXTILES: Fefasa, 126.—Sniace, 205.

VARIAS: Campsa, 174,5. — Construcción Naval, preferentes, 117. — Tabacalera, 186.—Telefónicas, 166. — Metro Madrid, 158.

DERECHOS: Explosivos, 137,5. — Auxiliar, 35,25.—Azucarera, 66,75. — Fecsa, grandes, 190.—Idem, pequeños, 40.

BOLSA DE BILBAO

Bilbao, 20.—La sesión de hoy estuvo dedicada a consolidar las ventajas de las precedentes, con repetición para la mayoría de los valores, mientras los demás oscilaron entre márgenes no superiores a 3 enteros ganados por Explosivos y, contrariamente, a los 4 perdidos por Resinera. Al cierre continuaba la buena disposición del mercado.—Cifra.

BANCOS: Banco de Bilbao, 705. — Banco de Vizcaya, 718.

NAVEGACION: Naviera Aznar, 230.—Naviera Vascongada, 146.

QUIMICAS: Papelera Española, 306.—Unquinesa, 248.—Resinera, 178.—Nicas, 133.

VARIAS: Sierra Menera, ordinarias, 194.

SIDEROMETALURGICAS: Altos Hornos, 178.—B. Wilcox, 311.—Basconia, 270.—Euskalduna, 188.—S. Bárbara, 111.

ELECTRICAS: Iberduero, ordinarias, 273.—Idem, privilegiadas, 270. — Idem, nuevas, 265,5.—Idem, novísimas liberadas, 266.—Idem, novísimas sin liberar, 255,5.—Viesgo, 183.—R. Zaragoza, 137.

CUPONES: Banco de Bilbao, 220. —Banco de Vizcaya, 193.

BOLSA DE BARCELONA

Barcelona, 20. — La última jornada de Bolsa de la semana se ha caracterizado por lo sostenido del mercado, especialmente en el corro de acciones. La mayor parte de las operaciones realizadas lo fueron con signos positivos. Asimismo se operó con firmeza en cupones y en los demás corros no hubo tanto negocio como días pasados.—Cifra.

Petróleos, 518.—Explosivos, 235. — Cros, 366. — La Maquinista, 93. — Aguas Barna, 241. — Motor Ibérica, 1.120. — Carburos Metálicos, 500. — Tabacos Filipinas, 438. — Asland, 325.

BANCO DE BILBAO

Banca. — Operaciones de Bolsa. — Pago de negociables de trigo

Mayor Pral., 113. — PALENCIA

BANCO DE SANTANDER
Fundado en 1857
Banca - Cambio - Bolsa
Caja de Ahorros
Mayor Pral., 70. PALENCIA

Un abogado y un técnico agrícola a su servicio, suscribiéndose a MIES. Revista mensual. Suscripciones: 36 pts., al año. Apartado, 15. Palencia.

Delegación de Industria de Palencia

TARIFAS ELECTRICAS

Ayuntamiento de Cervera de Pisuerga

La Dirección General de Industria, vistos los documentos que figuran en el expediente y teniendo en cuenta que la empresa «Ayuntamiento de Cervera de Pisuerga» distribuye exclusivamente su propia energía y que por tratarse de un servicio municipalizado no tiende a conseguir un lucro en la explotación, pero que tampoco debe constituir una carga para el Ayuntamiento, ha resuelto:

Primero. — Aprobar provisionalmente las nuevas tarifas que a continuación se detallan:

TANTO ALZADO (permanente): Lámpara de 15 watios, 6 pesetas; de 25, 9; de 40, 14; de 60, 20; de 100, 32.

ALUMBRADO POR CONTADOR.— Precio del kwh., 1'75 pesetas.

USOS INDUSTRIALES (baja tensión).—Precio del kwh., 0'875 pesetas.

La facturación por alquiler de contadores y limitadores, mínimos de consumo, energía reactiva y recargo en horas de punta se realizará con arreglo a las normas establecidas para las Tarifas Tope Unificadas que hasta ahora ha venido aplicando la empresa.

Segundo.—Las nuevas tarifas, que sustituyen a las Tope Unificadas, se aplicarán durante un año, después del cual deberá remitir la empresa nuevo escandallo que se acompaña, en el que se recogerán los resultados obtenidos en la explotación durante ese período de tiempo, comparados con los del año precedente. Este escandallo, después de comprobado por la Delegación de Industria de Palencia, será remitido con su informe a este Centro Directivo, para resolver lo que en definitiva proceda.

La entrada en vigor de estas Tarifas, tendrá lugar a partir del primer recibo mensual del corriente año.

Palencia, 18 de enero de 1961.

El Ingeniero Jefe interino, **Ignacio Astiz Larraya.**

TARIFAS ELECTRICAS

El ilustrísimo señor director general de Industria, según escrito del 20 de diciembre último, dirigido a la Delegación de Industria de Valladolid, ha tenido a bien autorizar a la empresa «Anselmo León, S. A.», con carácter provisional, por un plazo de seis meses la aplicación de las siguientes tarifas, en sustitución de las tope unificadas:

TANTO ALZADO. — De sol a sol: Lámparas de 15 watios, 6'65 pesetas; de 25, 10'00, y de 40, 14'50 pesetas.

Permanente: Lámpara de 15 watios, 8'00 pesetas; de 25, 12'00, y de 40, 17'50 pesetas.

ALUMBRADO POR CONTADOR.— Precio del kilovatio-hora, 1'85 pesetas.

USOS DOMESTICOS INDUSTRIALES (baja tensión). — Precio del kilovatio-hora, 0'90 pesetas.

USOS INDUSTRIALES (alta tensión). — Precio del kilovatio-hora, 0'60 pesetas.

Los mínimos de consumo, energía reactiva, recargo por horas de punta y alquiler de contadores y limitadores, se facturarán con arreglo a las normas dictadas para las tarifas tope unificadas, que hasta ahora ha tenido en vigor la empresa.

La entrada en vigor de estas tarifas tendrá lugar a partir del primer recibo mensual del corriente año.

La Gran Medalla de honor de París al alcalde de Palma

Se la impuso el Presidente del Consejo Municipal parisiense

Palma de Mallorca, 20.—El presidente del Consejo municipal de París, M. Julien Tardieu, ha impuesto la gran medalla de honor de la ciudad de París al alcalde de Palma, don Juan Masanet.

El acto se celebró en el salón de sesiones, y está integrado en el programa general de las fiestas de San Sebastián, patrono de la ciudad. Presidieron la solemne sesión las autoridades provinciales y locales y ambos primeros magistrados, pronunciaron discursos en francés, en los que se han resaltado los vínculos de cultura y espirituales que unen a España y a Francia, así como a París y a Palma de Mallorca.

El alcalde de Palma ha hecho entrega al de París de una placa de plata con el nombramiento de huésped ilustre y le ha indicado que, por acuerdo municipal, ha quedado iniciado el expediente para otorgar a M. Tardieu, la medalla de la ciudad.

Con anterioridad, el alcalde de París, asistió a la misa solemne en honor del patrono de Palma, oficiada en la Catedral.

Esta noche, en el Círculo Mallorquín, finalizarán las fiestas de San Sebastián, con la adjudicación de los premios literarios «Ciudad de Palma 1960», a los que concurren numerosos escritores de distintas partes de España.—Cifra.

El expresidente yugoslavo Milovan Yilas, en libertad

Fué encarcelado en 1956

Trieste, 20.—El ex vice presidente yugoslavo Milovan Yilas, que fué encarcelado en 1956 después de atacar al Gobierno de Tito, ha sido hoy puesto en libertad.

En 1954, Yilas fué destituído de su cargo en el partido comunista y dejó de ser miembro de él después de tener varios choques con los dirigentes del mismo. Posteriormente, en 1956, fué condenado a tres años de prisión, aumentados después a siete por la publicación de su libro «La nueva clase», en el que denunciaba a los dirigentes comunistas como la nueva clase de explotadores».—Efe.

Dos terroristas musulmanes condenados a muerte

Orán (Argelia Occidental), 19.—Dos musulmanes, Ahmed Kadda, de 20 años de edad y Tahar Benkada, han sido condenados hoy a muerte en esta ciudad por un Tribunal militar.

Kadda fué declarado culpable de haber lanzado el pasado noviembre una granada contra un autobús, provocando la muerte de un pasajero y heridas en otros 16. Benkada ha sido condenado por complicidad en el mismo acto de terrorismo.—Efe.

anuncios por palabras

Alquileres

ALMACEN propio cualquier negocio. Calle Santiago. Informes, Gregorio Martínez. General Mola, 123.

ALQUILO vivienda. Martín Calleja, 16, bajo, izquierda .

OPORTUNIDAD: en Palenzuela arriéndanse 100 obradas regadío y secano con ganado, aperos, maquinaria, pajares .Eladia Moreno.

Automóviles

VENDO automóviles: «Citroen» 15 ligero, como nuevo, a toda prueba. «Opel» 6 cilindros, modelo de rodillos. Precios baratísimos. Navamuel. Casado Alisal, E. Teléfono 1937. Palencia.

SE VENDE D. K. W. Combi, o plataforma alta, en perfecto estado, a elegir. Razón, Almacenes Vena.

VENDO furgoneta D. K. W., 6 HP y moto Vespa, ambas toda prueba. Papelería Colón.

DIRECTAMENTE, sin intermediarios, vendo tres camiones "Mack" de tres ejes, motores Leyland, 154 caballos, a toda prueba e inmejorables condiciones .Informes: Señor Fernández. Calle Azcona, 31. Teléfono 2568446. Madrid.

Compras

PATATAS de consumo compra Benigno Martín. Manuel Rivera, 5. Palencia.

COMPRARIA armario comedor dos cuerpos, buen uso. Administración periódico.

Enseñanzas

PARA formar grupo de cuatro, estudiantes preuniversitario, necesito dos. Clases de 8,30 a 9,30. 200 pesetas mensuales. Señor López. Restaurante La Rosario.

Fincas

FINCA regadío 4 obradas (80 frutales) (Tablada). Primero de Junio, 53. Venta de Baños. Ramos.

VENDO casa cuatro viviendas, una libre. Razón, Julia Hierro. Onésimo Redondo, 17. Tienda.

SE VENDEN locales propios para cocheras guardar camiones grandes, entrada a dos calles, exentos 90 por ciento de contribución y arbitrios. Informes, Pastor. Modesto Lafuente, 20. T. 2229.

SE VENDE o alquila local propio para industria. Modesto Lafuente, 31. Palencia.

OPORTUNIDAD en Palencia, inmediato Catedral, edificio como solar vendo, entre las calles de Santa Teresa de Jesús y Ramírez, con cuarenta y treinta y nueve metros de fachadas a dichas calles, más otra tercera presunta fachada a nueva calle. Autorizada construcción hasta cinco plantas. Entrega inmediata, 1.250.000 pesetas. Exclusivas Ochoa. Espoz y Mina, 5. Madrid.

VENTA de pisos económicos, exentos de contribución y derechos reales. Facilidades. Esteban Fajares. Guzmán el Bueno, 9 y 11. Frente a Casa Cuna.

VENDO casa dos plantas, con patio y dos viviendas libres, a 100 metros calle Mayor. Informes, Avenida Viñalta, 14.

VENDO piso libre, subvencionado. otros ocupados, semiregalados. Pizarro, 2, segundo. Palencia.

VENDO finca una hectárea. Magnífico emplazamiento, junto Balastera. Grandes posibilidades industriales, construcción, etc. Amplias naves, tres viviendas, agua corriente, colector. Facilidades pago. Teléfono 3296.

Ganados y aves

GANADERO - AVICULTOR
Piensos Compuestos SENA

POLLITOS del día, pollas dos y tres meses, Leghorn y Rodhe. Guzmán el Bueno, 9. Teléfono 3337.

VENDO cien ovejas de vientre, 80 emparejadas y el resto pariendo. Arenillas de San Pelayo. Antonio Herrero.

VENDO jata extraordinaria para suero. Tres Pasos .Calle Tercera.

VENDO chotos, novilla y parejas gansos. Juan Pérez Ortega. Población de Campos.

AVICOLAS Jácaro. Pollitas y machitos recién nacidos y todas edades. Leghorn, Castellana y Dekalb Chix (americana). T. Velasco, 3, primero. Teléfono 2404.

POLLITOS de un día, pollas todas edades y poniendo, precios afinados. Mayor, 3. Palencia.

POLLITAS 2, 3 y 4 meses, extraordinaria calidad, precios muy ventajosos. Granja Fernández-Tovar, detrás de Casas del Hogar.

VENDO tres mulas, tres dedos, media edad. Andrés Ruiz. Calahorra de Boedo.

VENDO dos chotos para carne, novilla abocada parir, cuatro cerdos. Daniel González. "El Pañero". Torquemada.

VENDO dos mulas jóvenes a elegir de cuatro, por compra tractor. Lope Rebollar. Fuentes de Valdepero.

VENDO machos media edad, tres dedos, toda, prueba. Alfonso. Valdespina.

Maquinaria y Reparaciones

SEMBRADORAS de remolacha, dos y tres surcos, anchura graduable, con cultivador acoplado, marca «Titán», patentadas, de nuestra fabricación. Realiza una siembra perfecta. Almacenes maquinaria Ortega y Ortiz de Zárate.

SEMBRADORAS. Gradas de ballestas. Arados. Sobrinos de Fidel Diego SRC. Palencia.

ARADOS reversibles para tractor de giro articulado automático por cremallera, vertederas desplazables y graduables para poder realizar doble labor que cualquier arado similar de las mismas pulgadas. Solicite una demostración a Tejeda y Cía., S. L. Palencia.

NEUMATICOS, correas de ventilador, correas trapezoidales. Navamuel. Casado del Alical, E. Teléfono 1937.

TRACTORES Deutz, próximas importaciones, arados de discos y rejas, arados-grada, cultivadores, motores, bombas, romanas, básculas, carretillos, tornillería, correas, cojinetes, recambios. Almacenes Pinacho.

Préstamos

HIPOTECAS sobre fincas rústicas, urbanas, interés cuatro y medio, tramitación rápida, Absoluta reserva. Tristán. Montero Calvo, 22. Valladolid.

Trabajo

SE NECESITA obrero agrícola dándole casa. Buenas referencias. Avenida Santander, 30, segundo izquierda.

NECESITO tractorista bien impuesto en agricultura y maquinaria. Inútil presentarse sin referencias. José Antonio. Amusco. Teléfono 8.

SE NECESITA obrero a mantención. Razón, Demofilo Calleja. Carretera La Treinta. Palencia.

ATENCION párrocos y alcaldes de pueblo, soldadura de campanas con toda garantía. Felipe González Baños. Castrejón de la Peña (Palencia).

DONCELLA para servir en Madrid, se necesita. Plaza Catedral, 20.

SE NECESITA chica para Madrid, que sepa de cocina. Buena soldada. Informes, Teniente Velasco, 2, principal, derecha.

CONTABLE experto, necesito. Royuela .Cereales. Casado Alisal, 29.

SE NECESITA aprendiza coger puntos medias. Mercería Julita.

SASTRE. Vuelvo, reformo prendas caballero, abrigos señora. Doctor Caneja, 15, 2.º. Frente Café Gran Vía.

SASTRERIA, hace, vuelve, reforma prendas caballero, niño. Ignacio Martínez Azcoitia, 15.

NECESITO tractorista dándole vivienda, preferible conocimientos Lanz. Miguel Ruiz. Castil de Vela.

Traspasos

TRASPASO o vendo fábrica gaseosas. Unica. Villasarracino. Mariano.

SE TRASPASA panadería con vivienda en importante pueblo de León, maquinaria moderna, mucha clientela. Apartado 154. Palencia.

TRASPASO bar con vivienda. Obispo Lozano, 7.

Varios

DUCHAS eléctricas, calentadores, termos. Ferretería Isasmendi Madrigal. 16.

LA HORTENSIA, moderniza cuarto de baño y cocina. 16.

VOLCK, tratamiento invierno para frutales y viñas. Modernas máquinas aplicación insecticidas. Pinturas para profesionales. ENRO, distribuidor «Macaya», S. A. Julián Diez, 1 (frente Guardería Infantil).

VENDO carro par, mula media edad, tres dedos. Ambrosio Gallardo. Santoyo.

TUBOS cemento gres y fibro-cemento, precios interesantes. Materiales de construcción Pastor. Palencia.

POR DEJAR labranza se vende par machos, toda prueba, aperos y carro. Informes, Villanuño de Valdavia. Severiano.

MOSAICOS, azulejos, cementos, tuberías gres, fibrocementos, yesos, etc. Almacenes Grajal. Martínez Azcoitia, 15.

OVEJAS, 50 emparejadas y abocadas, vendo y cinco mil kilos alfalfa, en Lomas. Ortega.

VENDO mulas cuatro años, seis dedos y perra grifona. Gervasio Herrero. Olea de Boedo.

SE VENDE un macho seis años, un caballo media edad, un carro varas para dos ganados. Anastasio González. Autilla de Campos.

VENDO cafetera, mostrador, mesas, sillas, bancos, surtidor aceite, básculas, furgoneta. Alisal, 6.

Vehículos

VENDO Guzzi 65 cc., con 600 kilómetros, por adjudicación de coche; a toda prueba. Teléfono 3111.

Ventas

VENDO cantidad alfalfa empacada. Calzada Molinos. Valeriano Alaiz.

VENDO 1.000 plantones chopo superiores. Macario Franco. Herrera de Pisuerga.

CEMENTOS "Tudela-Veguín". Distribuidor para Palencia y provincia, "Arroyo", Mayor, 75. Teléfonos 2062, 3458, 1519.

VENDO cincuenta carros paja mala, 1.500 arrobas trillo. Urbano Prieto. Herrera de Valdecañas.

SE VENDEN 1.200 kilos almortas y 500 de yeros. Tratar, con Hipólito. Santillana de Campos.

VENDO alfalfa empacada. Gregorio Bustos. Torquemada.

TUBOS de cemento, fabricación mecánica, prensados y vibrados, calidad inmejorable. "Arroyo". Casado del Alisal, 41.

ARANZADI, repertorio legislación, elegante encuadernación, vende señor Abarquero .Casas Hogar, 3.

VENDO abono. Carretera Burgos. Francisco González.

VIGUETAS "Castilla", bovedillas de cemento, ventanales, postecillos cerramiento, soportapostes y toda clase de prefabricados de hormigón. "Arroyo". Casado Alisal, 41.

CARNE novillo para matanza, desde 38 pesetas, sin hueso. Carnicería «Alfonso». Parada Coches Moreno.

HABAS, maíz yeros, vezas, almortas y pulpa, tiene existencias Benigno Martín. M. Rivera, 5. Teléfono 2718. Palencia.

PULPA de remolacha, 80 pesetas saco. Almacén de Joaquín Aguado. Frente a Fábrica Nacional. Palencia.

MANTAS económicas, precios reducidísimos. Guarnicionería Rodríguez. Frente edificación Banco de España.

VENDO comedor y demás muebles de ocasión, puertas, ventanas de derribo. Almaraz, 15, bajo.

CEMENTOS Hontoria, "El Toro". Distribuidor para Palencia y provincia, "Arroyo". Teléfonos 2062, 3458, 1519.

SE VENDEN de 2 a 3.000 plantones chopo canadiense. Eugenio Díez. Amusco.

SE VENDE comedor. General Mola, 60. Tardes, de 3 a 5.

El Rey Balduíno recibe a los jefes políticos

Trata de buscar una solución definitiva en la lucha entablada

Se habla de disolver el Parlamento y convocar elecciones para la Primavera

Bruselas, 20.—El rey Balduino ha recibido a los políticos belgas para tratar de resolver la lucha que ya dura 31 días entre la coalición católico-liberal y los socialistas, de la oposición, sobre el proyecto de ley de austeridad .

El monarca recibió en primer lugar al senador católico Etienne de la Vallee Pussin y, después, a León Servais, ministro de Acción Social.

El periódico bruselense "Le Peuple", órgano oficial del partido socialista, dice que "según una fuente oficial" hay todavía unos 120.000 obreros en huelga en Valonia. En Lieja, que según el diario es el principal baluarte del movimiento huelguista, el número de obreros que no van al trabajo es de ochenta mil, de los cuales sesenta y cinco mil pertenecen a la industria siderúrgica. Alrededor de Charleroi y La Louviere, los huelguistas son unos 40.000.

En el Borinage, cerca de Mons, el trabajo se ha reanudado en casi todos los sectores.—Efe.

¿SE DISOLVERA EL PARLAMENTO?

Bruselas, 20.—Según se afirma en los medios políticos de esta capital, el Gobierno belga, formado por una coalición de los partidos social-cristiano y liberal, está estudiando la posibilidad de disolver el Parlamento y celebrar nuevas elecciones generales en la primavera próxima.

Anticipándose a una decisión oficial a este respecto, ambos partidos mayoritarios han comenzado a prepararse para las elecciones. El presidente del partido liberal, Roger Motz, predijo anoche en una reunión de correligionarios que dichas elecciones se celebrarán seguramente en abril. Y en los citados círculos políticos se dice que el primer ministro, Gaston Eyskens, hará caso a los estrategas electorales de su partido social-critiano, según los cuales los partidos mayoritarios tienen una buena posibilidad de obtener una clara victoria electoral después de haber vencido al movimiento huelguístico socialista. Estos técnicos electorales estiman, en efecto, que el partido socialista y sus Sindicatos de la Federación General de Trabajadores han quedado tan claramente afectados por su fracaso en el objetivo de que no fuera aprobada la ley de austeridad, que resultarán gravemente derrotados en las urnas.—Efe.

Envía al Senado el nombramiento del nuevo Gobierno

Wáshington, 20. — El presidente Kennedy ha enviado formalmente al Senado, para su aprobación, el nombramiento de los diez miembros de su Gabinete y el de Adlai Stevenson como embajador permanente ante las Naciones Unidas, poco después de ser investido del cargo de presidente.

Las comisiones del Senado ya han aprobado el Gabinete, pero Kennedy no podía enviar formalmente sus nombramientos al Senado mientras no entrara en posesión del cargo de presidente.

Stevenson presentará sus cartas credenciales a las Naciones Unidas el próximo lunes, según se acaba de anunciar.—Efe.

Toma de posesión de Kennedy como Presidente de los Estados Unidos

(*Viene de primera página*)

sión radiada y televisada de los actos a todo el país.

A continuación, la famosa contralto norteamericana de raza negra, Marion Anderson, cantó el Himno Nacional, "The Star Spangled Banner".

JURA EL VICEPRESIDENTE JHONSON

El vicepresidente Jhonson juró su cargo a las 12,41, repitiendo las palabras del veterano presidente de la Cámara de Representantes, Sam Rayburn. El vice presidente saliente, Nixon, fué el primero en acercarse a JJohnson para felicitarle. Inmediatamente después lo hizo Kennedy.

PRESTA JURAMENTO EL NUEVO PRESIDENTE

Once minutos más tarde, presté juramento el presidente Kennedy ante el presidente del Tribunal Supremo, Earl Warren y colocando su mano sobre una antigua Biblia de la familia, un voluminoso libro que pesa siete kilos. Eran exactamente las 12,52 del mediodía, hora local (6,52 de la tarde, hora española), cuando John Fitzgerald Kennedy se convirtió en el 35 presidente de Estados Unidos mediante la fórmula que se ha venido utilizando desde hace 172 años, cuando el primer presidente norteamericano, George Wáshington, juró su cargo en la capital provisional de Nueva York. Esta fórmula, que está contenida en el artículo II de la Constitución, es la siguiente: "Juro solemnemente que desempeñaré fielmente el cargo de presidente de Estados Unidos y que haré todo lo posible para preservar, proteger y defender la Constitución de Estados Unidos". Como hizo Wáshington y han imitado todos sus sucesores, Kennedy ha añadido también las palabras: "Que Dios me ayude".

FELICITACIONES

El vicepresidente Johnson fué el primero en felicitar a Kennedy, seguido por el vicepresidente saliente Nixon, y por el ya ex presidente Eisenhower, que le estrecharon calurosamente la mano. Eisenhower, sonriendo, dijo unas palabras a Kennedy, pero no pudieron oirse.

Inmediatamente, el presidente Kennedy se dirigió nuevamente al atril, ante el cual había prestado juramento, y comenzó a pronunciar su discurso inaugural.—Efe.

Discurso del nuevo Presidente

"Defenderemos la libertad en su hora de mayor peligro"

"SEPAN NUESTROS VECINOS-DIJO EN SU DISCURSO- QUE NOS UNIREMOS A ELLOS PARA OPONERNOS A LA AGRESION Y A LA SUBVERSION EN CUALQUIER LUGAR DE LAS AMERICAS"

"Unámonos para crear un nuevo mundo de la Ley, donde los fuertes sean justos y los débiles estén seguros"

"DEBEMOS HACER NUESTRA LA OBRA DE DIOS"

DISCURSO DEL NUEVO PRESIDENTE

Wáshington, 20. — Discurso pronunciado por John F. Kennedy, al tomar posesión de su cargo como nuevo presidente de los Estados Unidos de América del Norte:

«Ciudadanos:

Conmemoramos hoy, no una victoria de partido, sino un triunfo de la libertad, simbolizando un final lo mismo que un principio. Representando una renovación así como un cambio. Porque yo he jurado ante vosotros y ante Dios Todopoderoso, con el mismo juramento solemne que prescribieron nuestros antecesores hace ya cerca de 175 años.

El mundo es ahora muy distinto. Porque el hombre tiene en sus manos mortales el poder de abolir todas las formas de pobreza humana y de suprimir todas las formas de vida humana. Pero sin embargo los mismos pensamientos revolucionarios por los que lucharon nuestros antepasados, continúan vigentes en todo el globo, la creencia de que los derechos del hombre no emanan de la generosidad del Estado, sino de la mano de Dios.

Nosotros no podemos olvidar hoy que somos los herederos de aquella primera revolución. Dejad que se extienda la voz desde este lugar y a partir de este momento, tanto para los amigos como para los enemigos, de que la antorcha ha sido pasada a una nueva generación de americanos, nacidos en este siglo, templados por la guera, disciplinados por una fría y amarga paz, orgullosos de nuestra antigua herencia y no deseosos de presenciar o permitir el lento ocaso de esos derechos humanos hacia los cuales esta nación ha estado siempre ligada y hacia los cuales se siente ligada aun en estos días.

Dejad que toda nación sepa, lo quiera bien o mal, que pagaremos a cualquier precio, soportaremos cualquier carga y nos enfrentaremos con cualquier dificultad, ayudaremos a cualquier amigo o nos opondremos a cualquier enemigo, con objeto de asegurar la supervivencia y el triunfo de la libertad.

Todo esto prometemos, y aun más.

A todos los viejos aliados cuyos orígenes culturales y espirituales compartimos, les prometemos la lealtad de los fieles amigos. Unidos, es poco lo que no podemos hacer en un conjunto de empresas comunes. Divididos, es poco lo que podremos hacer, porque no nos atraveremos a enfrentarnos con un poderoso desafío.

A aquellos nuevos Estados, a los que damos la bienvenida entre los países libres, les damos nuestra palabra de que una forma de control colonial no habrá pasado solo para ser reemplazada por una tiranía férrea. No esperamos que siempre compartan nuestros mismos puntos de vista, pero sí, en cambio, esperamos encontrarles siempre defendiendo tenazmente su propia libertad, recordando que en el pasado aquellos que locamente pensaron hacerse poderosos cabalgando sobre el lomo del tigre, terminaron inevitablemente siendo devorados por él.

Aquellos pueblos que en chozas y aldeas, en la mitad del globo, luchan para romper con la miseria de las masas, les prometemos nuestros mejores esfuerzos para ayudarles a que se ayuden a sí mismos durante todo el tiempo que sea necesario, no porque los comunistas lo estén haciendo, ni porque busquemos sus votos, sino porque es justo. Si la sociedad libre no puede ayudar a los muchos que son pobres, jamás podrá salvar a los pocos que son ricos.

A nuestras Repúblicas hermanas, situadas al sur de nuestra frontera, les ofrecemos una promesa especial; convertir nuestras buenas palabras en buenos hechos, en una nueva alianza para el progreso, ayudando a los hombres libres y a los Gobiernos libres a arrojar lejos de sí las cadenas de la pobreza. Pero esta pacífica revolución de esperanza no puede convertirse en la presa de potencias hostiles. Que sepan todos nuestros vecinos que nos uniremos a ellos para oponernos a la agresión y a la subversión en cualquier lugar de las Américas. Y dejar que cualquier otra potencia sepa que este hemisferio intenta seguir siendo el dueño de su propia casa.

A esa asamblea mundial de Estados soberanos, las Naciones Unidas, nuestra mejor y última esperanza, en una época en las que los instrumentos de la guerra han sobrepasado en mucho a los instrumentos de la paz, renovamos nuestra promesa de apoyo para impedir que se convierta solo en una tribuna para la invectiva, y para fortalecer su amparo hacia lo nuevo y hacia lo débil, así como para aumentar el área de su competencia.

Finalmente, a aquellas naciones que se conviertan ellas mismas en nuestros adversarios, les ofrecemos no una promesa, sino una petición, que ambas partes comiencen nuevamente la búsqueda de la paz, antes de que las negras fuerzas de la destrucción liberadas por la ciencia, hundan a toda la humanidad en una auto-destrucción premeditada o accidental. No trataremos con ellas con debilidad. Porque solo si nuestras armas son suficientes sin género de dudas, podremos estar ciertos, también sin género de dudas, de que jamás serán empleadas.

Pero tampoco pueden dos grandes y poderosos grupos de naciones sentirse satisfechas de su carrera actual, estando ambas partes sobrecargadas por el costo de las armas modernas; estando ambas justamente alarmadas por la acentuada expansión del átomo mortal y compitiendo ambas para alterar en su favor la incierta balanza del terror que conduciría a la ultima güerra de la humanidad.

Por lo tanto, comencemos de nuevo, recordando por ambas partes que la civilización no es un signo de debilidad y que la sinceridad siempre está puesta a prueba. No lleguemos nunca a un acuerdo basado en el temor, pero tampoco sintamos jamás el temor de llegar a un acuerdo.

Examinemos ambas partes qué problemas son los que nos unen en vez de crear problemas que nos dividan.

Formulemos ambas partes, por vez primera, serias y precisas propuestas para la inspección y el control de los armamentos y coloquemos el poder absoluto de destruir otras naciones, bajo el absoluto control de todas las naciones.

Unámonos las dos partes para invocar las maravillas de la ciencia en lugar de sus terrores. Exploremos juntos las estrellas, conquistando juntos los desiertos, eliminando las enfermedades, investigando las profundidades submarinas y promoviendo las artes y el comercio.

Unámonos para escuchar en todos los confines de la Tierra, el llamamiento de Isaías: "Haced desaparecer las pesadas cargas y dejad a los oprimidos que partan libres".

Y si se puede establecer una cabeza de puente de la cooperación en las junglas de la sospecha, dejemos que ambos lados se unan en la próxima tarea: creando, no un nuevo equilibrio de poder, sino un nuevo mundo de la ley, donde los fuertes sean justos y los débiles estén seguros, mientras la paz sea preservada para siempre.

Todo esto no quedará terminado en los primeros cien días venideros. Tampoco quedará terminado en los primeros mil días ni durante la vida de esta administración, ni aún quizá mientras dure nuestra vida en este planeta. Pero comencemos.

En vuestras manos, mis conciudadanos, más que en las mías, quedará el éxito o el fracaso final de nuestra carrera. Desde que este país fué fundado, cada una de sus generaciones ha sido llamada a dar testimonio de su lealtad nacional. Las vidas de jóvenes americanos que respondieron a esa llamada, circundan el globo.

Ahora la trompeta nos llama de nuevo, no como una llamada a las armas, aunque armas necesitamos; no como un aviso para la batalla, aunque estamos en medio de verdaderas batallas, sino para soportar el peso de una larga lucha en la oscuridad, año tras año, "alegrándonos con la esperanza y pacientes en la tribulación", de una lucha contra los comunes enemigos del hombre: la tirania, la pobreza, la enfermedad y la guerra misma.

¿Podemos levantar contra estos enemigos una gran alianza global, de Norte y Sur, Este y Oeste, que pueda asegurar una vida más fructífera para toda la humanidad? ¿Os sumaríais a ese esfuerzo histórico?

En la larga historia del mundo sólo a unas pocas generaciones se les ha concedido el papel de defender la libertad en su hora de mayor peligro. No rehuyo esta responsabilidad, sino que la recibo gustoso. No creo que ninguno de nosotros se cambiara por cualquier otro pueblo o por cualquier otra generación. La energía, la fe y la devoción que traemos a esta tarea, iluminarán a nuestro país y a todos aquellos que le sirven. Y el resplandor de ese fuego puede, realmente, alumbrar al mundo; y por lo tanto, ciudadanos americanos, no pregunteis lo que vuestro país puede hacer por vosotros, pero sí preguntaos lo que vosotros podéis hacer por vuestro país.

Ciudadanos del mundo. No preguntéis qué es lo que América puede hacer por vosotros, sino qué es lo que podemos hacer por las libertades del hombre.

Por último, seais ciudadanos de América o del mundo, pedidnos el mismo alto nivel de fortaleza y de sacrificio que nosotros os pediremos. Con una conciencia tranquila, como nuestro más seguro guardaespaldas, y con la historia como juez final de nuestros actos, dejadnos seguir adelante para dirigir a la Tierra que amamos, pidiendo sus bendiciones y su ayuda, pero sabiendo que aquí en la Tierra, debemos hacer nuestra la obra de Dios.—Efe.

FIESTA DE GALA EN HONOR DE KENNEDY

Wáshington, 20. — Gran número de actores y actrices de Hollywood y Broadway, actuaron anoche en una fiesta de gala ofrecida con motivo de la toma de posesión del presidente electo, John Kennedy.

Unos seis mil demócratas desafiaron los rigores de una tormenta de nieve para asistir a la fiesta, la mayor parte de cuyas entradas habían sido vendidas con anticipación, al precio de 100 dólares (unas 6.000 pesetas), por persona. Se espera un beneficio neto de un millón de dólares para las arcas del partido demócrata.

Entre los artistas figuraban Sir Laurence Olivier, Jimmy Durante, Helen Traubel, Ella Fitzgerald, Bette Davis y Milton Berle.—Efe.

EL DISCURSO DE KENNEDY, CONCILIATORIO

Londres, 20. — El discurso pronunciado por el presidente Kennedy con motivo de la toma de posesión, se considera en los círculos diplomáticos londinenses como muy conciliatorio y que ofrece buenas perspectivas para las negociaciones entre Oriente-Occidente, en 1961.

Se hace notar que Kennedy se ha abstenido de atacar ni a la Unión Soviética ni al bloque comunista y que, además, ha hecho un llamamiento a las dos partes para la búsqueda de la paz.

En estos círculos se hace hincapié en el contraste entre las palabras de Kennedy y la hostilidad demostrada hacia Occidente en la resolución publicada anoche por la Comisión Central del partido comunista soviética. En dicho resolución se decia que el partido comunista soviético, aunque aprueba la coexistencia pacífica, declara que la Unión Soviética ayudará a los pueblos que luchan contra la llamada opresión imperialista y colonial.—Efe.

SORDOS

Los más modernos aparatos para la sordera, sin pilas ni cordones. Gafas auditivas, auriculares invisibles

GAES, Vía Layetana, 158 BARCELONA

Acuda a la visita en Palencia, el día 22 de Enero, de once a dos de la mañana, en el Hotel Central Continental

Censura sanitaria, núm. 930

Cinco años de prisión por quemar la casa de Beethoven

Bonn, 20. — El refugiado prusiano Botho Von Steegen, de 60 años de edad, ha sido condenado a cinco años de trabajos forzados por prender fuego a la casa de Bonn, en la que nació Ludwig Van Beethoven. En el incendio resultaron destruídos varios muebles y manuscritos de la familia del famoso compositor

El acusado manifestó ante el Tribunal que, al prender fuego a la casa en cuestión, quería llamar la atención de las autoridades sobre él, ya que no había recibido compensación alguna por la pérdida de sus propiedades en Prusia.—Efe.

KENNEDY, EL 35 PRESIDENTE DE LOS ESTADOS UNIDOS

Wáshington, 20. — John D. Kennedy se ha convertido en el 35 presidente de los Estados Unidos, a los 43 años de edad y a los 15 de haber iniciado su carrera política. De origen irlandés —un antepasado llegó a Estados Unidos a mediados del siglo pasado con apenas 20 dólares para pagar su pasaje— el nuevo presidente pertenece a una familia que, con los años, fué conquistando posiciones hasta que el padre estuvo a punto de convertirse en candidato a la presidencia, después de haber conseguido formar una gran fortuna, en los años veintitantos. El padre del actual presidente fué embajador de los Estados Unidos en Inglaterra durante la pasada guerra mundial. Se afirma que en 1940 sintió deseos de presentar su candidatura a la presidencia del país y que no era muy partidario de que el país entrase en guerra al lado de Inglaterra, por estimar que los intereses de uno y otro país eran distintos. Se afirma también que sostuvo una conferencia con el entonces presidente Roosevelt y que éste le convenció para que esperase a presentar su candidatura en las elecciones de 1944, al mismo tiempo que le convenció en torno a la necesidad de que los Estados Unidos entraran en la guerra contra los países del pacto tripartito cuando fuera el momento oportuno. El padre de Kennedy renunció en 1944 a su propia candidatura, al tener noticias de que Roosevelt volvia a la reelección, con lo que perdía su última oportunidad.

Después de cursar sus estudios universitarios, el joven John F. Kennedy se incorporó a la Marina al estallar la segunda guerra mundial. Combatió en vaios frentes y resultó herido en una operación naval, al frente de una lancha rápida, en aguas del Pacífico. Su hermano José, que había visitado España durante la guerra de liberación, murió en acción de guerra al estallar el avión que ocupaba, con un cargamento destinado a un importante objetivo militar alemán.

Al terminar la contienda, John F. Kennedy inició su carrera política, militando en el partido demócrata desde el primer momento. Como senador se distinguió en estos años por su intensa actividad y capacidad de trabajo, siendo una de las figuras más relevantes del Senado. En las elecciones presidenciales de 1956, quiso presentar su candidatura como vicepresidente por el partido demócrata, pero fué rechazado en la Asamblea de su partido y derrotado. Entonces se dieron como razones a esta derrota, su poca edad y el hecho de ser católico. Dentro del partido demócrata, sus principales adversarios fueron la viuda de Roosevelt y Stevenson, que, ante el empuje demostrado por Kennedy en estos últimos años, no se atrevieron a enfrentarse con él cuando en la primavera pasada el partido demócrata comenzó las reuniones para la designación de candidato.

Su victoria electoral frente al republicano Richard Nixon, el 8 de noviembre, por un margen de poco más de cien mil votos entre un electorado de 68 millones, se considera una de las más reducidas de la historia del país. Se considera que le apoyaron grandes masas de católicos, de obreros y los intelectuales del país, mientras que tuvo frente a él a la clase media acomodada, sectores agrícolas del Oeste y Medio Oeste y círculos bancarios.

Kennedy está casado con Jacqueline Bouvier y de su matrimonio tiene dos hijos: Jacqueline, de tres años y John, de meses. A partir de ahora y durante el período de su mando —cuatro años— ganará cien mil dólares y cincuenta mil anuales en concepto de gastos de representación. Es el único ciudadano norteamericano que no paga impuestos. El lema de su Gobierno es el de «nueva frontera», como símbolo de nuevos horizontes para el pueblo norteamericano.—Efe.

¡La increíble y escalofriante historia de unos

HECHOS REALES!

¡Señalaron con la marca de

«LA MAFIA»

a la mujer que él amaba!

Filmada para que usted no la

OLVIDE

DOMINGO GRAN ESTRENO

TEATRO PRINCIPAL

La muchacha que acaba de convertirse en la primera dama de Estados Unidos

Jacqueline Kennedy había soñado ser reina de un circo capaz de hacer feliz a un trapecista

Wáshington, 20. — La muchacha que acaba de convertirse en primera dama de los Estados Unidos—Jacqueline Kennedy, esposa del nuevo presidente—predijo hace mucho tiempo que sería reina de un circo, capaz de hacer feliz a un trapecista. Así lo cuenta una amiga personal suya, Mary Van Renaselaer Thayer, en el primero de una serie de tres artículos oficialmente autorizados acerca de la señora Kennedy, que se publica en el «Ladies Home Journal».

A Jacqueline le entusiasmaba el deporte y, preferentemente, todo lo relacionado con los caballos. Así se reveló como una amazona extraordinaria al conquistar dos premios cuando tenía solamente once años de edad. El «New York Times» subrayaba entonces que se trataba de unos méritos raramente conseguidos.

La esposa del presidente es hija de Jack Vernou Bouviet, a quien en tiempos se había conocido como uno de los más acérrimos defensores de la soltería en Nueva York, hasta que conoció a Janet Lee y se casó con ella. Janet había sido la muchacha más bonita de una gran fiesta de presentación en sociedad.

Jacqueline siempre tuvo su carácter muy independiente. En la familia se recuerda, entre sus anécdotas, el disgusto que produjo entre su familia cuando se perdió a los cuatro años de edad. Pero Jacqueline estaba tranquila. Acudió a un policía y sin dar la menor sensación de susto, dijo al Agente: «Perdone, señor; Minurse se ha perdido».

Como estudiante no se distinguía, porque por encima de todo estaba su afición por la equitación. Su profesora llegó a decirla en una ocasión: «Señorita Jacqueline: Evidentemente, usted es como un caballo de carreras. Vale, pero precisa de entrenamiento, porque de lo contrario no llegará usted nunca a ninguna parte». Y aunque Jacqueline no era muy partidaria de la lógica, comprendió la observación de la profesora y estudió.

A los diez años escribió poesía descriptiva y comenzó su afición por la literatura romántica. A los once años leyó «Lo que el viento se llevó», hasta tres veces. Y, alternando la lectura con los estudios, asistió por aquellos años hasta dos veces a la semana a clases de danza.

Como datos finales al artículo, «Ladies Home Journal» recuerda que los antepasados de Jacqueline se remontan a un soldado francés que estuvo presente en la rendición de los ingleses en Yorktown, en 1781, con lo que se aceleró el final de la guera de la independencia norteamericana. El soldado volvió a Francia, pero su hijo, Michael Bouvier se estableció para siempre en el Nuevo Mundo.

A sus 31 años va a pasar esta tarde a ocupar la Casa Blanca, como sucesora de Mrs. Mamie Eisenhower, una mujer sentimental, que siempre ha sentido dejar cualquier casa que ha habitado durante cierto tiempo y en la que ha sido feliz. La señora Kennedy parece que tiene ciertos proyectos para modernizar la residencia del presidente de los Estados Unidos y abrir las puertas del palacete a hombres del Arte y las Letras, de manera que la Casa Blanca no sea únicamente la residencia del presidente de la nación.—Efe.

El palacio de la CASA BLANCA

Wáshington, 20.—El palacio de la Casa Blanca que esta tarde ha ocupado la familia Kennedy, ha sido comparada a un crucero ligero, por tamaño y complejidad de operaciones. Es la residencia del presidente de la nación desde Jorge Wáshington.

Comprende un total de 150 habitaciones, sin contar las oficinas adjuntas. Entre sus dormitorios figuran algunos en los que durmieron reinas y otros en los que descansaron ministros de Asuntos Exteriores soviéticos .El palacio está valorado en 60 millones de dólares.

El primer piso, al que tienen acceso los turistas, está decorado al estilo de los siglos XVIII y XIX y el presidente Kennedy no pudo retocarlo. En el segundo piso, tiene plena libertad para hacerlo. El Congreso ha concedido la suma de cien mil dólares para la redecoración y sotenimiento. El palacio fué inaugurado en 1792 y en 1812 comenzó su reconstrucción después de quedar incendiado en la guerra de 1812. Durante la administración de Truman, la estructura del edificio se hallaba en peligro de hundirse. Fué totalmente reconstruído. Las obras costaron un total de seis millones de dólares.—Efe.

El desfile que siguió a la toma de posesión

Constituyó una demostración de la fuerza militar de los Estados Unidos

Wáshington, 20. — El presidente Kennedy pronunció su discurso lentamente, en contraste con su forma habitual de hablar, y fué interrumpido once veces por los aplausos durante los 14 minutos de duración del mismo. Cuando pidió a sus oyentes que se uniesen a él en un histórico esfuerzo global para asegurar el bienestar de la humanidad, se oyeron muchos gritos de «Si. Si».

Despues del discurso de Kennedy, pronunció unas oraciones el rabino Dr. Nelson Glueck, presidente del Colegio de la Unión Hebrea. Antes del momento de la jura, habían rezado también oraciones dos jerarcas eclesiásticos protestantes y el poeta Robert Frost, que cuenta 86 años, había recitado uno de sus más famosos poemas. Frost hubiera querido preceder al poema con unas palabras de dedicación, pero había perdido el papel en que las llevaba escritas y hubo de prescindir de ellas.

La ceremonia terminó con la interpretación del himno nacional norteamericano. El presidente Kennedy, que seguía sin abrigo —que se había quitado para pronunciar su discurso—, cantó en voz baja pero visiblemente, las estrofas del himno. Finalmente, a los acordes de «Hail To The Chief», el nuevo presidente, junto con su esposa y seguido de cerca por el expresidente Eisenhower, descendió de la tribuna para dirigirse a la Casa Blanca, formando parte del gran desfile inaugural.

El desfile ha constituído una demostración de la fuerza militar de Estados Unidos, a la par que una cabalgata llena de tipismo y de color. Por lo que se refiere a lo primero, han tomado parte en el desfile los más modernas aviones y armas, juntamente con 16.000 miembros de las fuerzas armadas. Otras 16.000 personas civiles, desde los más altos dignatarios federales y estatales, hasta las organizaciones de «Boy-Scouts», juntamente con cuarenta espléndidas carrozas y cuarenta bandas de música, completaron la cabalgata.

Al frente del desfile, como gran mariscal, ha figurado el teniente general retirado, James M. Gavin, el famoso jefe de paracaidistas de la segunda guerra mundial, elegido por Kennedy, en lugar de seguir la costumbre de asignar este puesto al presidente de la Junta de Jefes de Estado Mayor.

El nuevo presidente, escoltado por los cien miembros de la banda del Ejército y fuerzas de Infantería, marchaba cerca de la cabeza de la cabalgata, en un coche abierto, acompañado por su esposa, Jacqueline, y por el senador John Sparkman. Inmediatamente detrás, en otro coche, iba el vicepresidente Lyndon Johnson, acompañado por su esposa, Lady Bird, sus hijas Lynda y Lucy y el presidente de la Cámara, Rayburn. También formaban parte de la sección presidencial del desfile, el presidente del Tribunal Supremo, el expresidente de Estados Unidos, Harry Truman, las viudas de los presidentes Wilson y Roosevelt, los jefes de los Estados Mayores y otras personalidades.

Los grupos militares y civiles del desfile, marchaban alternados, para evitar que estos últimos se retrasasen en su marcha y llegase la noche como ocurrió en las cabalgatas inaugurales de las dos tomas de posesión del presidente Eisenhower. De esta forma, se esperaba lógicamente que las unidades militares mantendrían una marcha normal y obligarían a los grupos civiles a hacer lo mismo. Por vez primera, dada la reciente admisión de Alaska y Hawai en la Unión, han estado representados en una cabalgata inaugural cincuenta Estados. Y también por vez primera ha figurado en ella un vehículo espacial que estuvo en órbita y fué recuperado. Hace cuatro años, Estados Unidos no había colocado aun en órbita, ningún satélite.

Los pifanos y los cuerpos de tambores de la vieja guardia, vestidos sus miembros con uniformes de la Guerra de la Independencia, iban a continuación de la escolta presidencial.

Las fuerzas aéreas hicieron desfilar la nave espacial X-15, proyectada para conducir a un hombre al espacio, mientras la Marina exhibió su bombardeo «Batam A-4-D» y el gran caza «F-4-H Phantom».

Un satélite del tipo utilizado ya con éxto, daba una idea de cómo pueden ser guiados en el futuro los barcos y los aviones.

El Ejército exhibió un conjunto de proyectiles dirigidos que iban desde el proyectil anti-proyectiles dirigidos «Nike Zeus», hasta su nueva arma balística «Ershing», para sostener a las tropas en el campo de batalla.

De un especial interés sentimental para Kennedy, fué un bote de 10 metros de longitud marcado «T-109». Llevado en la plataforma de un camión, era idéntico al bote torpedero con motor en el que Kennedy casi fué muerto al ser atacado por un destructor japonés en 1943. En el «PT-109», iba su primitiva tripulación.

Casi todos los militares que han participado en el desfile iban con uniforme de gala o corrientes. Pero el segundo grupo de batalla aerotransportado de la 82 División aerotransportada, que ganó tres mil corazones de púrpura en la segunda guerra mundial, marchó en uniforme de batalla, incluso con las bayonetas caladas.

El segundo batallón del Octavo Regimiento de Infantería de Marina, que se distinguió en los combates desarrollados en el Pacífico durante la segunda guerra mundial, desfiló también con uniforme de combate.—Efe.

M.C.D.2022